申報

第二萬五千零九十八號
發行人 陳景韓
今日本報貳張半
每份售國幣三千三百元（外埠另加郵費）
地址 上海漢口路三〇九號 電話 九二八二四 四三九四號 電報掛號 六七〇八
內政部登記證京警滬字第十一號 中華郵政特准掛號立券總包寄遞之報紙

劉匪殘部化整為零 紛向豫鄂皖邊逃竄

監利附近國軍登陸布防

〔本報南京廿七日電〕劉伯承匪第十縱隊殘部附獨立旅張健部，向新野附近流竄，其竄擾至老河口東北之散匪，已於廿四日為我掃蕩部隊擊潰，亦向新野竄援。

〔本報漢口廿七日電〕軍息：㊀鄂中匪十二縱隊及張健匪部，經國軍圍剿後，刻一股向京山以北大洪山地區潰竄，一股向鍾祥逃竄，京山縣城已無匪蹤。又渡襄河竄潛江之匪部，已向該縣西北逸去。㊁劉匪第一縱隊一部與王振洲匪部會合，企圖進犯汝南縣城，其被困於立煌與商城之第二縱隊，二十五日晨向立煌東南逃竄，企圖與茅坪之第三縱隊會合股，國軍正分途追剿中。

〔中央社漢口廿七日電〕軍息：㊀劉匪自經國軍擊潰後，為避免國軍殲滅化整為零，紛向豫，鄂，皖邊區逃竄，其第一縱隊主力竄據新蔡以西岳城汝南埠一帶，第二縱隊由麻埠向西流竄，一部千餘竄六安東南之張家店。㊁第三縱隊主力及六縱隊一部，於二十四日由大小馬店竄流攻竄以西，其先頭已抵茅坪，三縱隊第二十七團留置之一部，於廿四日由小池驛（太湖東北）向潛山逃竄，刻我守軍正阻擊中。㊂第十縱隊殘部五百餘，由新野西北竄土磯岩，廿四日被國軍堵擊後，刻仍回竄新店舖，其大部尚據新城羅林店蕭音鎮一帶。㊃匪第十二縱隊及張健獨立旅，羅厚福江漢獨立旅分竄京山，鍾祥及岳口一帶，經國軍以迂迴運動，刻已形成半包圍式。

〔本報南京廿七日電〕豫中陳賡匪，連日糾犯郾城，正與防守國軍激戰中。又劉伯承匪部約一萬餘人，於廿五日竄至上蔡，企圖策應陳匪，自駐馬店出動國軍已將其包圍，現正痛剿中。

〔本報蚌埠廿七日電〕回竄大別山之劉匪三縱隊，廿六日向兩河口，青山，諸佛庵進擾，企犯霍山。

〔中央社信陽廿七日電〕匪第三縱隊主力，刻由固始以南向葉家集之東北隊鶴駒及立煌附近竄去，企圖再擾大別山。

〔本報長沙廿七日電〕竄監利北共匪無新動向，國軍由軍艦運監利附近登陸布防，該匪係擾湘西之李先念部。

〔本報鄭州廿六日電〕淯川國隊廿五日晚向城垣殘匪進擊，匪不支向東南潰退，遂收復縣城，並向西鄉清剿中。

〔本報鄭州廿六日電〕長葛東南之趙堂至許昌東之仙女店，尚集結匪軍萬餘，土共魏鳳樓，王文成等部，正搶掠物資，越黃汎區東運。

瀋陽外圍匪流竄

北寧綫多處被破壞平榆車受阻

〔本報南京廿七日電〕遼西彰武戰事仍繼續進行中，犯匪第七縱隊及土共多次向城垣猛撲，均經國軍擊退，數日來匪傷亡近萬，遺屍遍野，已有動搖模樣。

〔中央社瀋陽廿七日電〕匪再滲入瀋陽外圍，㊀向遼中西北逃竄之匪第四縱隊，經國軍追擊，勢若流寇，其一股千餘名，廿六日晨竄至瀋陽西南二十公里之潘達台一帶，國軍刻正圍剿中，另股三千餘名，亦在遼中西北路入國軍重圍。㊁竄犯石佛寺（瀋北卅五公里）西北黑魚溝，羅家房身匪軍，業經國軍擊退回竄。

〔中央社長春廿七日電〕長市電力供應問題，現以電力局燃燒豆餅發電試驗成功而獲局部解決，長市自十月下旬吉長輸電綫遭匪破壞後，即改用火力發電，旋因煤斤缺乏，乃擬手試驗以豆餅代替，最近始告成功。自廿五日起已開始發電，以維持少數軍要機關及糧食加工業之供電。

〔本報北平廿七日電〕北寧綫昨夜又被破壞多處，灤縣，榆關間五處炸毀，六十六號橋被破壞，昌黎北方有共匪三千餘窺伺，平榆車受阻。平漢綫情勢今稍緩，惟高碑店，松林店附近仍盤據有大股匪軍。

〔本報天津廿七日電〕冀東共匪策應東北七次攻勢，對北寧路破壞不已，廿六日晚灤縣以東以迄北戴河，又遭大規模破壞，留守營，張家莊間被毀路綫達二公里，津榆車又停，僅通灤縣。

魯西國軍 搗毀匪巢

〔本報南京廿七日電〕魯西國軍廿五日搗毀殘匪老巢周堂（魚台東廿華里），獲[illegible]戰果，是役自廿二日起至廿五日午，激戰兩晝夜，毙傷匪新八團團長及政委以下一千餘人，俘匪沛縣縣長闞龍宵傳處長王照裕及匪魚台自衛團團長李廣林等以下二五七人，鹵獲步槍一一七支，輕機槍三挺，重機槍一挺，狼狽逃脫之匪，不足二百人。

賀龍匪五個旅 向中條山南竄

〔本報南京廿七日電〕運城戰事繼續激烈進行，匪主力經國軍猛擊後，業已動搖，賀龍五個旅，已於廿六晚向中條山方面觧退，國軍某部正截擊中。

管制日用品

當局擬定具體辦法

〔本報南京廿七日電〕當局對日用品之管制，已擬定具體辦法，該項辦法係由經濟部根據民三十年二月三日公布之非常時期取締日用重要物品囤積居奇辦法，參照目前實際情形修改擬定者，並改定名稱為「取締日用必需品囤積居奇辦法」，於廿三日政務會議中曾提出討論，並經會中決定交于雲五等審查，該項辦法內容共分糧食，服，用，日用品之原料等四大類，其中各類所規定管制之細目，較原辦法為少，惟管制則加強，採取絕對取締辦法，如有違背，其處置將較過去為嚴，至其管制方式，則係由政府與各同業公會共同合作，由各業類商人將存貨一律向公會登記，轉報主管官署，並將進貨，銷貨情形隨時向公會報告，如有違法交易情事，即加以取締，其餘如業外人士存貨，則由主管官署限期出售或另至需貨地點出售，如售期內未能將存貨出清，則由主管官署代為拋售，必要時可以評價方式收買之，此項辦法於政務會議中通過後，即可公布施行。

政黨立委候選人 選總昨公布名單

〔本報南京廿七日電〕政黨提名立委候選人名單，選總於廿七日公布，其總數為一五一六人，其中國民黨籍者一三四二人，青年黨籍者八十一人，民社黨籍者九十三人，茲誌其分區統計如次：皖四十四人，鄂四十九人，康十三人，晉廿八人，甘十七人，青海十三人，桂卅二人，滇廿八人，黔廿四人，熱十四人，察八人，綏十人，寧十人，北平六人，天津八人，青島九人，漢九人，瀋陽十人，旅內藏人二人，蒙古三十八人，蘇六十六人，浙四十一人，贛三十九人，湘六十二人，四川九十四人，冀五十三人，魯七十人，豫六十三人，陝廿五人，閩廿五人，粵五十八人，遼寧廿四人，吉林十五人，興安六人，嫩江九人，黑龍江六人，松江七人，合江七人，安東九人，遼北九人，哈爾濱六人，大連九人，新疆十四人，京八人，滬十三人，陝十人，渝九人，職業團體農會三十一人，漁會五人，工會三十四人，特種工會十四人，商十七人，工礦十七人，教育會廿九人，自由職業三十人，教育團體廿四人。

〔中央社南京廿七日電〕選總所於廿七日准各政黨函送各省市立法委員候選人提名名單，當以代電轉發各該省市所，依法登記，審查公告，並趕即印製選票。又依政黨提名之補充規定，其用選舉人簽署提名者，以無黨籍者為限，如原經公告之候選人中查係有黨籍之黨員，而未經政黨提名者，依照規定，不得為候選人，即不得當選，飭由各選所一併公告，其名單如次：

㊀國民黨提名者 安徽省第一區，李應生（合肥），陸福廷（霍邱），陳紫楓（壽縣），張慶楨（滁縣），劉真如（鳳台），程元樹（鳳陽），魏壽永（合肥），丘國珍（蚌埠市），胡錫疇（定遠），張元熙（泗縣）。第二區，端木傑（懷寧），劉啓瑞（貴池），黃夢飛（績溪），余凌雲（蕪湖），汪新民（婺源），奚倫（當塗），范苑聲（潛山），李振亞（南陵），胡文郁（績溪），王樅（潛山）。第三區，范蕃陽（桐城），徐君佩（廬江），王培仁（六安），朱子帆（無為），汪少倫（桐城），陳鐵（立煌），胡一貫（巢縣），楊中明（舒城），徐警予（廬江）。第四區，邵華（潁上），馬景常（宿縣），李蔭五（阜陽），徐中嶽（霍邱），王丹岑（太和），徐鳴亞（太和），李雁賢（臨泉），夏廣棠（宿縣），姚從九（霍邱），張荣衡（蒙城），陳鯤（阜陽）。婦女，丁澄芳（阜陽），金道宗（當塗），汪秀瑞（休寧），劉懷嫻（合肥）。湖北省第一區，錢雲階（漢陽），劉先雲（大冶），鄧翔宇（浠圻），萬燦（鄂城），劉叔模（鄂城），艾時（鄂陽），金紹先（鄂陽），新第二區，劉文島（廣濟），夏斗寅（麻城），徐源泉（黃岡）胡秋原（黃陂），孔庚（浠水），陶希聖（黃岡），郭泰楨（廣濟），黃天玄（蘄春），喻育之（黃陂）。第三區，黃建中（隨縣），晏勛甫（漢川），楊玉清（孝感），王孟鄰（鍾祥），胡淳（孝感）鍾樸生（漢川），王維時（隨縣），郭克悌（京山），李蓬司（安陸）。第四區，余松（沔陽），陶堯階（公安），錢納水（江陵），王介庵（沔陽），朱再庵（江陵），鄭維（監利），蔡繩培（松滋）。第五區，符文德（襄陽），楊一如（襄陽），王開化（鄖縣），衛挺生（襄陽），崔學禮（竹山），曾慶錫（南漳），段錫三（房縣）。第六區，羅貢華（荊門），張文和（建始），鄭峯生（宜昌），田鵬（房縣），劉光炎（宜都），段炳麟（宣恩），許崇灝（荊門）。婦女，蕭叶琴（嘉魚），周旋（羅田），朱倍柏（宜都）。西康省區域：胡恭先，譚其蓁（榮經），楊仲華（康定），伍璘（女），會理：馬玉泉，會理：劉潤之，越嶲：陳光普，漢源：楊致中，雅安：王應英（女），瀘定藏族：劉家駒。巴安：[illegible]傾翁，道孚：仲蕊甘，孜遂：[illegible]。山西省第一區，苗培成（晉城），武和軒（文水），趙天祥（屯留），張一蕃（陽曲），楊思誠（陵川），武誓彭（武鄉），王竹岐（太原市），馬濟霖（陽曲），李洪文（長子）。第二區，郗仲容（崞縣），張于掄（五台），劉杰（靈邱），劉廣榮（懷仁），梁賢達（定襄），張志智（崞縣），劉懷璋（靜陽），張守仁（五寨），朱點（五台）。第三區，劉鑑訓（猗氏），鄧鴻業（襄陵），喬鵬書（介休），胡伯岳，李培德（夏縣），賈廷颺（河津），房尚謙（垣曲），王霖第（猗氏）。婦女，劉燕貞（太王），傅晉媛（陽高）。甘肅省第一區，蘇振甲（靖遠），王滌正（會寧），馬全欽（臨夏），馬元鳳（隴西）。第二區，段焯（武威），翟玉航（酒泉）。第三區，李世軍（靜寧），朱貫三（涇川），傅子寶（海源），賀世昌（寧縣）。第四區，楊集瀛（天水），劉友琛（天水），李劍夫（武都），馮國瑞（天水）。婦女：魏佩蘭（甘谷），藏民：楊生華（卓尼），黃文源（夏河）。青海省區域：趙佩（循化），高文遠（西寧市），冶存禮（西寧市），李洽，王鋕瑛（女，西寧市），謝剛傑（西寧市），吳世璜（湟源），陳鵬翻（西寧市），魏經邦（湟源），藏民：華資藏（湟源），管巧端主（化隆），李德淵，卓盃世傑（共和）。廣西省第一區，李任仁（臨桂），黃永成（永福），張岳靈（恭城），張任民（柳江），蔣培英（灌陽），覃念劬（來賓），鄧公濟（富川），黎適修（河池），于端謨（桂林）。第二區，黃紹竑（容縣），林虎（陸川），馬曉軍（容縣），陳克文，陳錫珖（鬱林），蘇攀英（桂平），盧象榮（桂平），陳居覲（平南），黃雁秋（賀縣）。第三區，程思遠（賓陽），雷殷（南寧），曾彥（靖西），黃啓漢（天保），蘇希洵（武鳴），蘇康甲（寧明），岑永杰（西林），陳壽民（鎮縣），吳大同（百色），王魚山（扶南）。婦女：樓亦文（賀縣），陳葵秋（蒼縣），邊疆民族：黃盤煥（桂平），龍乾與（平南）。雲南省第一區，裴存藩（昭通），安恩溥（鎮雄），寶子進（羅平），伍純武（平彝），張藤（昆明），盧錫榮（陸良），龔伯晉（宣威），段克武（宜良），楊天良（巧家）。第二區，楊家麟（元江），陶鎔（景東），楊適生（石屏），陳玉科（屏邊），張友仁（寧洱），孫渠（開遠），武尚賢（思茅），郭思楷。第三區，馬巧六（大理）。第四區，趙澍（英山），蔣公亮（鶴慶），李培炎（富川），段自強（麗江），李先民（鄧川），李希泌（騰衝）。婦女：羅衡（騰衝），阮文淵（昆明）。邊疆民族：安則法（平彝），龍開甲（文山）。（下接二版一欄）

新聞記者十名

〔本報南京廿七日電〕新聞記者團體立委候選人，共計十名，名單如次：程滄波，陳博生，陳訓畬，黃少谷，胡健中，宋斌石，羅敦偉，陳亦修，史問治，許君武。

馬鴻逵應召返京

傅作義抵平鄭洞國今離平南下

〔本報南京廿七日電〕蔣主席廿七日電召在滬之馬鴻逵主席返京，茲悉：馬已於廿七日夜車返京，定廿八日晨晉謁主席。

〔本報北平廿七日電〕傅總司令作義，廿七日晨一時由張垣乘車抵平，上午謁李宗仁，下午召見九十二軍軍長侯鏡如，並與第五補給區司令耿幼麟有所計議，冀境將有新開展。

〔本報北平廿七日電〕鄭洞國因氣候不佳仍留平，廿七日上午往晤甫抵平之傅總司令作義，廿八日可飛京。

〔本報九江廿七日電〕國防部九江指揮部秘書長邱昌渭，新聞處長劉子清，民事處長石凌生，廿七日午專機飛漢，謁白部長商國防部下年度工作計劃與五省民衆組訓。

央行設烟台分行

〔本報北平廿七日電〕中央銀行將在烟台設分行，經理已內定為朱宗賓，業開始籌備。

襄河慘劇

萬興輪被焚

〔本報漢口廿七日電〕漢市萬安巷襄河河面，廿七日晨四時發生輪船失火之空前大慘劇，據有開往蔡甸之萬興輪，發售客票七百餘張，正升火待發時，忽以機輪油燈跌入汽油內，當即砰然大火，所有乘客船員多在夢寐中，致倉皇失措，猝不及救，復以該處為船舶停泊之所，該輪纜索被斷後，即順流而下，火焰延及隣近之泰昌，元和，聚晃等三輪，均先後相繼焚燬，另有民船十數艘亦被波及。據事後調查，萬興輪乘客除救獲百餘人外，計跳水淹沒者至少五百人，經撈獲驗屍者已七十餘人，其餘三輪亦焚毀米烟布等貨物無算，截至下午四時記者尚見屍體源源發現，實慘不忍睹，刻水警局已將萬興輪管理員王炎林及該輪承攬經理陳鑫等二人押解總局訊辦。

總統府組織草案

立院決重付審查

孫院長指陳組織太龐大

〔本報南京廿七日電〕立院卅六年末次會，廿七日晨舉行，孫院長主持，首由秘書長梁桐承宣讀國府訓令，郵資加價案補送立院完成立法程序，次劉志平詢問國務會議討論公務員待遇調整經過，孫院長報告計劃委會所提建議與立院原決議，出入並不甚大，惟若照新方案實行，則僅公務員薪給一項，即為較半年度總預算大出倍徙，國務會議當決定交付特種委員會審查，該委會今日下午將開會，繼續討論，並通過下列各要案：㊀財部各區鹽管局組織條例案，㊁黃泛區復興局組織條例案，㊂特種考試復員軍官佐轉業考試及格人員轉任文職辦法案，㊃榮譽軍人授田條例。

〔中央社南京廿七日電〕立院廿七日討論總統府組織法草案，經決議，重付審查。原草案共廿五條，據國府文官處致立院公函稱：「其內容係參酌國情，切合實際需要，以文官，參軍兩處組織法為藍本，酌採一元化，冠以總辦公廳，並於務勤委會外，置參政顧問，設國策，戰略兩諮詢機構，期能助輔元首行使憲法中賦予總統之職權。至籌制原屬府之主計處，與設計考核處，則移隸行政院，所列員額除為供總統諮詢之必要組織及因酌採一元化而增置極少數外，原在文參兩處人員，悉從緊縮，概不增減。」立院憲法法規委會廿六日審查時，將草案修正通過，修正案共二十四條，廿七日院會提出討論時，委員陳茹玄首先發言，批評組織過於龐大，孫九錄謂，草案中留軍務局而取消政務局，似有未妥。（下接二版四欄）

美將澄清對日政策

明正國會中可能有所決定

〔聯合社華盛頓廿七日電〕一年將終，華府預測美國對日政策可能發生統總改變，最近倫敦四國外長會議失敗即其主要原因。國會議員認為蘇聯拒絕在歐洲方面與英法美三國合作，已供給美國重新檢討太平洋政策之基礎。本年美國人民心目中主要對日問題，厥在何時與日本簽訂和約，政府內外多數人士均信為時已近，一月間國會復會，日本問題必將較前更受注意。據多數議員聲稱，美國對日佔領政策亦將再經國會審查，議員與商界現正加緊指摘日本境內實施之經濟與社會改革，實反對英美利益，且與民主原則不合。同時，美國輿論亦一致擁護國會力謀澄清日本問題。

華府郵報強調 美國援華數字

〔中央社華盛頓廿六日電〕據華盛頓郵報本日載稱，自日本投降以後美國援華數額已達十三億九千八百萬美元。郵報本日發表美國對華財政援助之統計數字，並遵循國務院之一般意見，強調所謂對中國「極為龐大」之經濟援助，以答復批評美國漠視蔣主席之人士。該報發表之數額，係根據「新官方數字」，較十月間總統經濟顧問委會所發表者多七萬元，國務院現正應參院撥款委會最近辯論時所提出之請求就臨時對華援助之資料詳予審訂。在此工作完成前，國務院對郵報之消息不予評論，郵報素竭力主張援歐第一。頃稱上述數字包括聯總計劃下美國對華之援助，但未能說明日本投降後美國援華之「全部事實」。該報繼稱，徒有數字，不足說明美國如何為蔣主席裝備卅九個師，並在青島進行訓練中國海軍之偉大計劃。該報為強調美國對華之大批援助，復稱美國海軍船隻二百七十一艘，現亦已移交中國，唯郵報並未指出一九四五年七月一日至一九四七年六月卅日之間，美國對華援助之數額。按照總統經濟顧問委會發表之數字，在上述時期內援華數額僅佔美國對外援助計劃百分之八。同一時期內對英國援助佔全額百分之二十九點三，對法援助佔百分十一點八，對華貸款及物資信用貸款僅佔總額百分之二點五，英國則佔百分之四十八點六，法國佔百分之二十九，郵報所載對華之援助，包括日本投降後至一九四七年六月三十日軍事租借項下七億二千八百萬元，民用租借項下，油管信用貸款四千九百萬元，進出口銀行批准之信用貸款八千三百萬元，聯總救濟計劃項下美國對華援助四億六千八百萬元，購買剩餘物資之信用貸款四千萬元，以及聯總結束後之救濟費用三千萬元，合計為十三億九千八百萬元，然國外剩餘物資清管委會之官員，對上述剩餘物資信用貸款四千萬元無法加以證實。

美首批救濟麵粉

二萬噸明可抵滬

接收完畢即運五市配售

〔本報南京廿七日電〕美國救濟物資中之糧食部份，第一批麵粉約二萬噸，可於廿九日運抵上海，政院處理美救濟物資委會主委蔣廷黻，廿五日下午赴滬籌辦接收事宜，此項物資抵埠後，由該會在滬成立之辦事處負責接收，儲運事項則委託交通部儲運總處代辦，俟接收手續辦竣，即轉運京，滬，平，津，穗五市配售，配售之範圍對象及價格，由院委會商訂原則，交各市配售委員會參照當地環境需要，自行擬訂送會核定，其實際配售工作，則由配售委會商同地方志願機構（如紅十字會等類機構）辦理。

糧部英籍顧問

赫特抵京辦公

〔本報南京廿七日電〕糧食部顧問赫特，已自英來華抵京，廿六日晤見俞部長後，即於廿七日開始辦公，據語記者，渠之任務為協助中國糧食配給制度之建立，惟以來華伊始，必待與我專家及負責官員廣泛交換意見後，始可有所建議。赫氏謂：英為糧食入口國家，中國為產糧國，英之配給制，並不能適用於中國，而須另作計劃。渠認為配給制並不足為訓，如一國食糧豐裕殊無必要，若恰敷食用，配給制可發揮效用，渠將於短期內，對中國食糧問題之處理進行研究。

加政府突下令

軍火暫停運華

〔路透社溫古華廿六日電〕加拿大政府突於廿六日下令，停止以機關槍子彈六五〇噸，飛機照明彈三十五噸啓運赴華供給中國國民政府，加輿論近因軍火運華事對政府頗多指摘，指責政府已牽涉於中國內戰之中，惟政府對取消啓運令之理由，尚未說明。

〔合衆社溫太華廿六日電〕加拿大勞工部長密契爾今日致電海員工會提出警告稱，海員拒絕裝運軍火赴華，實破壞集體訂約之協定。

〔合衆社華盛頓廿六日電〕中國方面廿六日告合衆社，關於價值一百二十萬元加拿大軍火由溫古華運往中國國民政府之程序業已排定，蓋此軍火原由「科利瑪」號輪船承運，後因碼頭勞邊發生示威，船主撤消合同，現另易他船承運。

行莊存款保證金

債券抵充決緩行

全部繳現貫澈金融管制

〔中央社南京廿七日電〕關於銀行錢莊繳納存款保證準備金以債券抵充一節，頃經當局決定暫緩實行，行莊應繳存款保證金，仍應悉數以現款繳存，此為財政部發言人之談話。據稱：自銀行法公布施行後，銀行錢莊繳存存款保證準備金，財政部曾參酌金融情形，核定各行莊繳存此項保證金得以公債庫券照核定之價格標準抵充，而不得超過應繳總額百分之五十，並規定自卅七年一月一日起實行，但刻適值加強金融管制，緊縮信用之際，上述以債券抵充一節，不得不重予考慮，原定明年一月一日起可以債券抵充存款保證金一事，決定暫緩實行，各行莊應繳之存款保證準備金，仍以悉數現款繳存，以貫澈加強金融管制政策。

康澤飛抵漢

即赴鄂西履新

〔本報漢口廿七日電〕新任豫鄂川陝綏靖署司令康澤，偕隨員十餘人，廿七日午後四時自京飛抵漢，康氏在漢謁程主任及白部長後，即赴鄂西履新。

瘋人

日南開地

南京路 新雅粵菜館 菜精價實 中外馳名 午後茶點現已恢復

中國紡織建設公司 上海第一門市部
今日特價品 每逢星期日供售特價品
全毛藍灰海力斯（雙幅） 國產花灰色駝絨（雙幅） 美國灰色花布 美國深色斜紋布（五丈五尺小疋） 美國依子女棉毛絨衫褲 國花三X門絨線 60支機紗衫男襪 450碼縫紉線黑色木紗團
每人限購數量
地址 南京西路

空中口琴音樂大會
本月二十八日下午七時至八時 一月一日上午十時至十一時
上海廣播電台 xora KC 900
中華口琴會演出
口琴，手風琴，鋼琴大合奏 王慶勳先生指揮 王慶隆 王慶生 二位先生口琴獨奏 手風琴獨奏
▲附告▼本月三十一日下午五時在蘭心大戲院參加求知義校演奏
請用王慶勳先生監製 王慶隆先生負責介紹 超級國光口琴 ◀最優良國貨口琴▶

鳴謝 骨痨專家 陶慕章醫師
卅四年冬余忽覺腰背疼痛因無劇痛亦聽之旋背漸見高凸行動均感困難其苦非身受者不能道其萬一乃就診於某大醫院經以X光檢查脊椎已見腐蝕腹部已有膿疱斷為骨痨謂須臥石膏床三載能否痊愈尚無把握正焦慮間幸得友人之介求治於陶醫師經詳加審察施以骨痨專藥內外兼治並剴切指示於療養期間之各種攝生法未及半年竟告霍然今照常工作已閱十三月再以X光檢查患處全消新骨重生設非陶醫師之神靈藥之效何能起我沉疴感之餘輾轉恨求治之晚幾至因循坐誤自頃歷身深慨同病者求治無門爰詳述顛末俾得早脫苦海而登彼岸並向陶醫師深致謝忱
陶醫師診所南京路大新公司對面大慶里卅四號電話九二九六四
新閘路一二二一弄五六號昌明化學工業廠高賢德謹啓電話37500

大豐第三紡織公司增資公告
本公司經一本年九月四日股東會議決將[illegible]百億元分為十億股每股十元茲定於三十六年十二月一日起至同年十二月三十一日止辦理此項增資手續如過期不來辦理即作為自行放棄增資權利不再補發 再凡持有本公司股票未經過戶者並請自即日起至本公司辦理過戶手續 收據攜帶原存印鑑圖章至上海南京東路保安坊女子銀行大樓三樓本公司股務科辦理

國民大會代表簽署提名當選人聯誼會啓事
本會業於本月十七日組織成立並假用碑亭巷鍾南中學教職員宿舍辦公凡選民簽署提名當選及政黨提名候補而當選為正式各代表望即來京登記入會共策進行如因公務羈身並希以書函通知加入為荷

織維工業出版社發行 紡織染叢書
棉織漂學 杜燕孫編著 中冊出版 中冊實價六萬元 上中二冊合售特價十萬元
作者書社總經售 上海福州路二七一號 電話九四二五九

鳴謝 袁雪芬 陳存仁醫師

杭州西湖 新新旅館 水汀開放 逢星期六與星期日 水汀開放 溫煖如春

生大信託公司 更換電話號碼通告 新電話號碼 一五三六四 轉接各部

曹宅訃告
荊室胡夫人槐眉女士痛於民國三十六年國曆十一月十六日子時疾終於滬寓 當命小兒其楓親視含殮茲擇於國曆十二月廿八日假漢口路[illegible]謹此訃告 友戚鄉世族誼 誼此以訃
節約時期恕不另訃
不杖期夫曹權興率孤子 哀子其綱 女其[illegible] 泣血稽顙
鼎惠懇辭

胡崇基律師代表利昌織造廠為使用鳳凰牌商標徵詢公告
頃據上開當事人來所聲稱本廠擬將鳳凰牌商標使用於商標法施行細則第卅五項商品類之綿帶等商品如同業中有已相同或類似之商標已註冊或在先使用者希於登報後五日內附同證件以書面向本事務所聲明異議逾期即請依法呈請註冊專用等語前來合代公告如上
事務所：宛平路二〇八弄十四號 電話：七[illegible]六

蔣光照律師代表趙煥祥君最後警告陳儉齋啓事

戴夢韓律師證明王壽彭任桂芳協議離婚通告

成正平律師受任 祥興木號張之光 怡昌木號烏家驤 仁和木號烏志偉 洽記木行楊欣榮 新大木號言志雲 源大木號王志芳 源茂森記木號王志芳 永盛木行盛致明 長記木號李剛甫 宏康木號吳中瑜 合記木號孫錦榮 陳元泰木器號 常年法律顧問

陳幹青 美愛輪 損理算師為擱淺通告貨主啓事

同裕祥扇帽莊啓事

◉家藏古今名人書畫展 建國西路即舊福履理路五十六弄曲園九號金神父路口 ▲日期▼今日起二天

榮森堂 古今名人書畫展覽 每日上午九時至下午六時

國立復旦大學建築體育交誼館招標啓事

星期論壇

從重點教育說到紡織教育

王夢凡

中國當前建設的重點，雖不在紡織工業，但是全國四億五千萬人民的「衣」，不能不靠紡織工業的供給；所以發展紡織工業，在建國的過程中，實在也是刻不容緩的事；何況我國紡織工業向極落後，尤應急起直追。但是發展紡織工業的要圖，不在紡織機器的增添，原料棉花的增植，而在紡織人才的培養。南通學院是國內唯一的紡織學校，在此「爭取學術獨立」與「重點教育」的議論紛紜之際，我們對於紡織教育的辦理方針，似乎也有加以討論的價值。

南通學院辦在江蘇南通，其所代表的區域，是江淮三角洲的濱海區，而濱海區最大的需要，是墾殖，墾殖主要作物是棉花，過去南通學院對於棉作研究有極長的歷史，有很大的貢獻，今後更可把握住這一點，從事充實。舉凡與棉作有關係的各種研究設備，都可自成體系，加以培植，使國內及世界上與這一區域同一自然條件的地帶，都以南通學院棉作研究爲參考借鏡。但是棉作一科，除其本身應有之研究外，舉凡昆虫，土壤，肥料，氣象，農具，棉產以及有關墾殖之測量，水利，農村合作，農場管理等等，均有密切關係，倘以此，即足以成爲院。至於紡織，是棉作的延續工作，南通學院是國內第一個紡織學校，在中國紡織教育史上具有光榮的記錄。張季直先生創辦地方事業所倡導的棉墾政策，也就在把棉墾與紡織予以聯系。但是南通學院欲以紡織爲其重點教育，則應注意下列幾個問題：

㈠增加紗錠與織機合數問題；㈡最大多數手紡與家庭紡織機器紡織的改進問題；㈢紡織機械的自給問題；㈣全國棉產區與棉紡織之配合暨國民經濟之發展問題；㈤紡織品市場問題。這些問題關係到各種應用科學，自然科學與社會科學，假若都成爲體系，予以充實，自可成爲一所單獨大學而有餘。

但是也有人說：要爭取獨立的學術領域，不能劃得太細碎，把一個部門中間抽出一個枝節（如紡織），作爲爭取獨立的一個基地。這見地雖然也似有理由，但是我們要注意到從爭取學術獨立要達到國家獨立的目的，在緩慢的學術研究中，一定也要注意到迎頭趕上的迅速條件，在這「現實的」「速效的」要求下，把學術領域中單一的應用的小範疇，專提出來做成中心，應當有其需要。所以我們想把需要棉墾紡織的江淮濱海區爲對象，以南通學院爲棉墾紡織之研究實驗推廣的重心，進而爲全國與世界棉作紡織中心之一。

要想把這一點眞眞完全實現，當然需要設備與人才。關於設備：應當由政府方面與學校本身及社會方面分頭集中力量，充實。這種爲國家爭取學術獨立的基地，政府應毫無公立私立分別，加以充實，隨時以全力扶持，務期把世界上有關的重要設備，加以購置，全部集中於一點，使之充實。在校內，雖然各科系還是繼續辦理，但是在充實設備上，應以與棉墾紡織有關者爲優先。這一時期至少訂爲五年或十年，俟大體上充實具備足爲第一流條件後，再訂次一步驟的計劃。關於人才：包括世界第一流對於棉與紡織等具有研究的學者，棉墾紡織企業家，研究棉墾紡織具有心得的專家，受基本訓練有志進修的研究人員，以及擔任基本訓練的教員。這些人才都要以棉墾紡織的研究實驗推廣爲終身職業，其待遇必須提高，如此一定能夠吸引國內外的專門人才。

要之，從重點教育說到棉墾及紡織教育，南通學院的重點，不僅要增設院系完成大學，而且要尋求重點，以建立學術中心。雖然彼行辦法，對於棉墾紡織以外的科系，恐怕要被認爲不平；不過在南通學院過去及現有的各科系，多少都與棉墾紡織有些關聯，就是醫科，在創校校長張季直先生創立初意，也是應墾殖工業發達後的本區域之自然需要，也還是與墾殖紡織相配合發展的。所以南通學院的改設大學運動，從這一個角度去觀察，是應得政府及社會的贊助的。

立委候選人名單

（上接一版）

江蘇省第一區：于錫來（金壇），林棟（江寧），達浦生（六合），周紹成（江都），周厚鈞（江都），陳光甫（鎮江），馬博庵（儀徵），倪江表（江浦），孫蘊霞（高郵）。第二區：張九如（武進），陳洪（無錫），張道行（常熟），許聞天（溧陽），孫九錄（溧陽），李煥之（武進），陳桂清（江陰），張玉麟（宜興），薛明劍（無錫）。第三區：狄膺（太倉），吳紹澍（松江），王艮仲（南匯），仲豪洲（吳江），錢欣洪（吳縣），彭利人（上海），童行白（崇明），錢濤康（崑山），吳孟起（川沙）。第四區：劉穆菲（海門），李雲良（南通），葛克信（如皋），宋淦保（南通），封中幾（泰興），謝承炳（靖江），儲家昌（如皋），龔曉侯（如皋）。第五區：陳康和（興化），周傑人（鹽城），朱華（東台），相菊潭（寶應），陳海澄（阜寧），凌普（泰縣），王蒸會（鹽城），翟錫琛（東台），喬一凡（寶應），韓同（泰縣），孔大充（興化）。第六區：汪寶瑄（灌雲），牛踐初（淮安），徐銓（漣水），方元民（沭陽），高天曉（淮陰），龐壽峯（東海），周曙山（沭陽）。第七區：王子蘭（豐縣），苗啟平（睢寧），邵鏡人（宿遷），曹寅甫（徐州市），王仙舟（邳縣），邵雨稽（碭山），吳子經（沛縣），張宏業（沛縣）。婦女：張維楨（上海），王德箴（常熟），趙叔嘉（常熟），莊靜（邳縣），陶滌天（鹽城）。

浙江省第一區：陳立夫（吳興），羅霞天（於潛），趙迺傳（杭州），吳祥麟（嘉興），葛敬恩（嘉興），楊璽（長興），劉湘女（杭州），金越光（杭州），周仰松（海鹽）。第二區：張發元（鄞縣），周兆棠（諸暨），陳成（嵊縣），金鴻盛（紹興），姚傳法（鄞縣），馬志振（嵊縣），沈友從（鄞縣），毛翼虎（奉化），虞協（鄞縣），岳樹猷。第三區：顧鉞（永嘉），許紹棣（臨海），倪文亞（樂清），陳壽正（黃岩），洪瑞釗（永嘉），林樹藝（瑞安），鄭邦琨（平陽），陳希忠（臨海），孫思先（黃岩）。第四區：樓桐孫（永康），戴文麟（東陽），胡維藩（[illegible]）……[illegible]

江西省……[illegible]……（永新），劉振寰（萬安），毛健吾，劉實（萬載）。第三區：王又庸（興國），何人豪（會昌），李華黻（南康），虞鑑（南康），胡運鴻（瑞金），黃鎮中（寧都），謝建華（贛縣）。第四區：涂公遂（修水），羅運炎，周雍能（鄱陽），姜伯彰（鄱陽），許鴻（樂平），李中襄（浮梁），張樂震（星子）。婦女：曾華英（吉水），程琇（都昌），胡蘭（高安），孫維（宜黃）。

湖南省第一區：曾滌平（寧鄉），柳克述（長沙），江湯如炎（醴陵），宋宜山（湘鄉），左恭（瀏陽），朱如松（瀏陽），譚中石（湘潭），李俊龍（[illegible]），曾省齋（瀏陽），周異斌（茶陵），宋英仲（湘潭）。第二區：白瑜（華容），楊幼炯（常德），戴修駿（常德），毛飛（沅江），賀漢（岳陽），唐鴻烈（桃源），趙家驤，李石鋒（臨湘），周鰲山（岳陽），楊國鑑（漢壽）。第三區：史克黃（桂東），李毓九（桂陽），鄧公玄（鄢縣），梁宣（衡陽），王力航（耒陽），羅鼎，王永祥，蕭文鐸（宜章），朱有爲（常寧），彭結禮（醴陵），廖維藩（衡山）。第四區：蔣堅忍（邵陽），駱啟蓮（寧遠），周爛（邵陽），曾流炎（嘉禾），蔣友文（零陵）。第五區：蕭贊育（邵陽），莫萱元（武岡），蕭濂學（新化），蕭自誠（邵陽），宛方舟（新寧）。第六區：黃右昌（臨澧），周天賢（臨澧），蕭遂蒼（龍山），伍家宥（石門），陳國鈞（桑植），戴光朗。第七區：許孝炎（沅陵），諶小岑（安化），邱昌渭（芷江），蔣固（安化），宋志伊（沅陵）。婦女：唐國楨（衡山），黃振華（桃源），譚惕吾（茶陵），黃苑軒（衡陽），余湘芳（長沙）。邊疆民族：石宏規（永綏），吳恒良（永綏）。

四川省第一區：李琢仁（新都），李天民（華陽），趙懋謨（郫縣），梅恕曾（成都），陳敬修（華陽），劉鼎（綿陽），黃鰲（崇慶），蔣復之（溫江）。第二區：盧照明（犍爲），黃應乾（眉山），魏廷鶴（大邑），尹嘉夫（仁壽），曾兆遂（富昌），杜履源（樂山），簡漆渠（富順），劉沂（仁壽），陳濟溪（隆昌）。第三區：黃肅方（隆昌），但懋辛（榮縣），孫籌楷（威遠），沈重宇（內江），李伯正（簡陽），林雲林（資中），朱代杰（簡陽），曾繼成（資陽），李助夫（樂縣）。第四區：徐中齊（敘永），劉航琛（瀘縣），余富庠（瀘縣），劉文宜（瀘縣），解福竹（宜賓），張乃庚（江安），甘南群（合江）。第五區：李伯中（巴縣），[illegible]（綦江），李永懋（合川），楊公達（長壽），彭革陳（南川），夏仲實（江津），彭勳武（榮昌），周鶴年（璧山），盧雍帝（江津），黃仁遠（江北），余開源（永川）。第六區：劉明揚（萬縣），謝邦曲（巫山），傅大川（梁山），王兆榮（秀山），高渭亞（涪陵），稅岳（萬縣），王蒼佐（石柱），馮家邦（忠縣）。第七區：曾寶森（大竹），石體元（宣漢），任和平（渠縣），皮德中（開縣），陳讓卿（渠縣），馮均逮（平昌），敖治局，雷國能（開縣），楊熙池（梁山），趙永周（巴中）。第八區：伍非百（蓬安），吳幹（鄰水），趙巨旭（南充），李東（西充），李朝信（廣安），吳光晉（南充），何宗杰（岳池），陳任民（南部）。第九區：康澤（安岳），劉匯蘭（遂南），杜均衡（樂至），雷鳴（遂寧），袁永馥（安岳），蔣夢鴻（蓬溪），朱啟明（射洪）。第十區：盧作琳（三台），彭善承（廣元），謝百城（中江），謝明哲（梓潼），李顯成（蒼溪），馬幼樵（江油），王保民（閬中）。婦女：皮以書（南川），黃琛萊（江安），趙懋華（南溪），包德明（南溪），鄧季惺（華節），岳寶琪（長壽），范鳴梅（新津），喻培厚（射洪），王純碧（遂寧）。邊民：楊代帝（雷波），索通士雅。

京滬等市名單

南京市：胡鍾侖，黃通，李清悚，秦傑，劉蘅靜（女），任卓宣，劉百閔，張文伯，陳耀東。上海市：顏惠慶，王新衡，曹俊，朱文德，馬樹禮，謝仁釗，方志超，錢劍秋（女）馬君碩，葉秋原，戴志一，潘振球，王劍鍔。西安市：王普涵，李芝亭，楊大乾，馮大麟，陳建晨（女），徐玉柱，趙和亭，周天僇，張光祖，趙文藝（女）。重慶市：龍文治，陳介生，胡子昂，包華國，王履冰（女），高允斌，賴健君，張霓，歐陽致效（女）。瀋陽市：王常裕，劉啟瑛，胡慶年，馮兆異，項潤崑（女），郭任生，高士嘉，徐鴻起，王文華。哈爾濱市：何正卓，孫桂籍，譚學融，于汝洲（女），胡學源，劉濟清。大連市：王治民，穆超，侯庭督，汪漁洋，邢淑媛（女），傅永中，石秀夫，朱淮春，曲玉梅（女）。北平市：李滄，張慎，吳鑄人，成舍我，王靄芬（女），唐嗣堯，劉誠之，金克和。天津市：王任遠（河北清苑），郭紫峻（山西），溫士源（天津市），夏景如（女）（山東諸城），許惠東（原籍天津），吳蘭林（河北定興），王天顯（天津市）。青島市：李瀛（川縣），趙世（山東即墨），葛覃（湖南長沙），崔秋（女）（山東臨淄），張鳴岱（山東即墨），于佩文（山東諸城），吳竹銘（山東城），江寄雲（女）（山東泰安），蔡衍泫。廣州市：孫科（中山），吳鐵城（香山），黃麟書（[illegible]），伍智梅（女）（台山），顧天心，許崇濟（廣州），鄭彥棻（梅縣），黃仲梅（中山），寶良驥，伍根泰，徐蘊修（女）（河源）。漢口市：鄭維漢，鄭東皋，李孝廷，黃奐如，晏道剛，黃煦溪，黃煥如，晏道剛，程鎔倫（女）。

總統府組織草案

（上接一版）王俊主張總辦公廳主任形同副總統，實不應設置。至是孫副院長謂，去年國大對憲法第四章總統之地位職權，曾詳加討論，有主做美制者，有主做法制者，美國總統等於國家元首，同時又爲政府首長，實有兩重資格，白宮組織於二次大戰後雖漸複雜，但內容仍單純，僅設秘書。羅斯福總統設海陸軍參謀總長、並無參軍處，文官處只一副官長隨從。法國總統等於國家元首，僅發佈命令而不執行。根據我國憲法第四章第三十五至四十四條之規定，總統完全爲國家元首，等於責任內閣之總統，而政府首長乃係行政院長，管理政務者爲行政院，參軍者爲國防部，總統並不直接發佈命令，而須通過政府經常機構。由此以觀，總統辦公處之體制應求簡單，較美國尤應簡單。孫院長又指出，美總統下所設秘書並非部長，我國對美國國務秘書Secretary Of State一詞，相沿譯作「國務卿」，乃封建思想，實屬錯誤。美國國務秘書之任務有二：㈠中央政府與各邦之聯繫，㈡美國對外之交涉，近因各邦聯繫均已建立，乃專掌對外交涉。孫院長主張，我國總統府組織不應直接管理政事，否則變成兩個政府，權限不清，必致發生府院之爭，一切大小政務，皆歸行政院。且總統府擬參政顧問，未免有參政干政之嫌，原草案實欠考慮。該案交憲法法規委會重行審查，亦不必以之爲藍本，希望一月底或二月初整理完畢，提交下次大會討論。

冀難民上書主席 請派兵清剿共匪

〔本報南京廿七日電〕河北省三河縣北馬坊鎮，張各莊，峪口鎮三處數千戶難民楊國威等，頃上書主席稱：民等多以種田爲生，自本年三月間，忽來共匪數千人，將民等所居北馬坊鎮，張各莊，峪口鎮等村均行佔據，將數千戶之壯丁編入匪中作戰，將青年婦女編入慰勞隊工作，年老者迫令種田，種稀，交糧，交鞋襪，將資財糧食運走充公，至八月秋收後，匪迫割收莊稼，又行運走，且施行大清算鬥爭，凡稍富有之家，均被捲運一空，將老幼人丁帶走，或監禁，聚衆宣布罪狀，或處死，民等受虐不堪，受盡非人道苦楚，現均相約逃離來平，今父母妻妹弟等均在匪中，翹望主席大發慈悲，急飭北平行轅李主任，十一戰區孫長官，火速派軍剿往，務同地方團隊清剿，收復失地，切勿再以轉移忽視，以拯民等性命，實爲感德之至。

共匪不顧難民 盜用救濟物資

〔中央社開封廿七日電〕據悉：匪西華縣除指導員會長與供稱：在黃汎區洗劫之共匪，因該區物資缺乏，生活困難，故將所領救濟分署之米麵罐頭等食品均移充軍用，並未發給難民。另據我軍檢查馬裕（西華北）戰役所獲匪軍官兵棉被，全係救濟分署所發救濟難民之布疋製成，日前共匪攻陷許昌後，更強迫救濟分署之卡車數十輛，爲之搬運搶掠物資，凡此種種不顧難胞之死活，盜用救濟物資，供做叛亂工具，實屬最不人道之卑劣行爲。

共匪擾阻河工 焚燒搶掠兇

〔本報南京廿七日電〕水利部據黃河水利工程總局電稱：共匪沿堤竄擾，所至焚燒殺掠，兇惡倍甚於前，日前竄至皇姑廟，大肆搜索，汛兵田金堂被俘，員工驚喚逃至高村工地，營業房屋亦被縱火焚燒，汎地員工，下落不明，自本年汎期開始，共匪即不斷擾我工地，毆辱員兵，被俘傷，現雖時屆初冬，汎期雖過而大溜仍頂衝劉莊高村，迄未外移，堤外民田仍較堤內水面爲低，勢仍緊急，員工始終冒險潛伏工地，嚴加修守，未敢稍離，邇來共匪更猖獗，嗣後極擾河工人員，決予格殺，絕不寬恕，希圖破壞堤防，造成浩劫，聞該部據報後，已電飭嚴加戒備，相機防守。

沛逆宗墨判死刑

〔本報北平廿七日電〕冀東逆汝耕之後第二號老牌漢奸偽冀東政府長官池逆宗墨，今被冀高院宣判死刑。

颱風襲合南洋面 今日風勢趨衰減

〔中央社南京廿七日電〕中央氣象局廿七日晚發出颱風警報，據稱：颱風中心約在北緯廿一點二度，東經一百廿一點五度，強度中等，大風直徑四百公里，向東北方向進行，時速約廿餘浬，正進襲合南洋面，將進襲琉球區，廿八日風勢將漸衰減，並趨消滅。

港定期施行出口證制度

所獲外匯須售與港銀行

〔路透社香港廿七日電〕港政府自一月二日起將施行出口證制度，除出口輸往英鎊區及中國者外，均須請領執照，俾出口所得外匯，得以保持於英鎊區以內，出口物之須領證書者，暫以植物油，白銀，胡椒，生橡皮，錫，鄉子，金鋼鑽等爲限，出口商請領證書之際，須同意將所獲外匯出售於港銀行。

南通物價平穩 棉市一蹶不振

〔本報南通廿七日電〕南通因近年關，各銀行紛追欠款，致市上頭寸周轉不靈，銀根奇緊，米油各物均平穩，棉市一蹶不振，通粗降至廿萬以下，棉花議價一般降低，議價會以開紡調會將改組，議價是否繼續進行，正請示中。

平物價指數

本月中旬十八萬餘倍

〔本報北平廿七日電〕平市十二月中旬之物價總指數爲一八八八一八點七二，較上旬增百分之二四點二〇，以食糧上升最速，已遠高於滬市。

主席電令川省 追收歷年欠糧

省府等合組清糧委會

〔本報成都廿七日電〕中央以川省歷年欠糧數逾千萬石，迄未催收清楚，省府廿七日奉蔣主席電開，查川省欠糧多係地方豪紳土劣及承辦人員抓挪虧欠，現戡亂緊急，需糧孔亟，切實追收，省府即飭迅組委會，川高院組清糧委員會同省參會，進行追收。又本年征實今奉令展限下月半辦解。

杭市解嚴

〔本報杭州廿七日電〕浙保安司令部前以浙大于子三案，於十月底宣佈戒嚴，日來以杭市治安情形已見平靜，即日起宣布解除戒嚴令。

農林部登記漁輪 將取締無照捕魚

〔中央社南京廿七日電〕農林部爲切實推行漁業法令，規劃漁區，管理沿海漁業起見，頃特通令各部各區海洋漁業督導處暨有關機關，轉飭各公私漁業公司及團體，所有漁輪，限期向該部申請登記，請領漁業執照，並決於明年三月一日起開始檢查，凡未領漁輪執照漁輪，一律不准入海捕魚。

蘇省府例會

〔本報鎮江廿七日電〕蘇省府廿七日例會通過㈠賦穀征帶照份法計算，「賦穀畸零尾數准以四捨五入方元收，未滿五〇元者免收。」㈡自三十七年度起，勻按員額，成立省立淮陰醫院。㈢修正通過「江蘇省各級救濟匯合勸員戡亂實施要點」。㈣通過「江蘇省各區縣市鄉鎮電話網組設辦法」。又，蘇省水災急賑會頃發表辦理蘇北農貸情形，計泗陽等縣已貸放二十四億七千五百五十萬元，鹽城等五縣配貸四十五億元。

閩省行政會議 開始討論提案

〔本報福州廿七日電〕閩省行政會議第五日，各專署主管暨各行政區專員，縣長施政報告均完畢，昨開始討論提案，計通過加強民衆自衛，完成全省通訊網，提高行政效率，收訓無業遊民，及奉行中央有關動員戡亂各項法令等議案多處。今明將續討論有關實施自治，增加生產諸問題，該會不日即可閉幕。又，閩省決於明年起各縣增設軍事科。另縣長警隊亦改編爲自衛隊，將增強地方武力。

華北水泥公司 兩廠均陷停頓

〔本報北平廿七日電〕資委會華北水泥公司面臨嚴重難關，該公司之琉璃西與琉璃河二廠，皆因戰事影響，原料缺乏，陷於停頓，該公司產品皆多銷於華中。

粵河道多匪 砲艦遭夾擊

〔本報廣州廿七日電〕冬防期間，此間河道匪患日益熾烈，廿六日粵海關緝私艇及海軍第卅八，卅五號砲艦二艘，駛過三水縣屬馬口河面，竟先後爲匪徒集聚河道兩旁密集夾擊，企圖截劫，激戰竟日，始將匪徒擊退，脫險返穗。當局以匪徒如此猖獗，已決定加派艦艇前往搜剿，以清河道。又自河源，博羅航穗之商船十餘艘，於廿六日來穗偕有護航隊百餘名，詎航至惠陽之觀音閣附近，亦竟爲同數之匪重重襲擊，激戰半日，始獲衝過。

八莫滇緬邊區 細設特別警察

〔路透社仰光廿七日電〕緬甸政府已在八莫滇緬邊區設立特別警察站，監視自雲南非法進入緬甸者，據滇境來此旅客談，中國軍隊亦在雲南邊界一帶嚴密駐防，防止自緬私運雅片等入滇。

粵高院長史延程 公然詆毀新聞界

〔又電〕穗記者公會頃以粵高等法院院長史延程於法院主辦之「司法日刊」中，向全國司法行政檢討會議提出之「一律師及新聞紙，對於法院辦理之案件及裁判書，不得以任何方法攻擊批評」一案中，公然詆毀新聞記者，實有失法律尊嚴，引起新聞界公憤，決通電全國新聞界，一致向司法行政部抗議，並將對史延程提出控訴。

中美聯合籌辦 麻瘋防治委員會

〔本報訊〕美國麻瘋救濟會秘書長施拉士博士偕衛生部科長胡克成，廿七日由蓉飛渝。渠在機場告本報記者，渠已代表美麻瘋學會，捐贈華西大學麻瘋病院五萬美金。鄧錫侯主席並允在蓉組織麻瘋防治委員會，由鄧擔任名譽董事長，華大加拿大籍公共衛生教授高文明負責主持。又渠等定廿八日飛滇視察。

時人行蹤

▲本報北平電　天津金融管理局長施奎齡廿六晚由津抵平，據稱該局定元旦成立，副局長曹振昭廿八日由滬來平。

▲本報重慶電　川參會議長向傳義廿七日自蓉飛渝，將轉京向中央催撥賑款，請示大巴山防務。

▲本報重慶電　渝前警局局長唐毅，廿八日飛京任新職。

要聞簡報

▲本報杭州電　浙贛鐵路上饒至南昌段鋪道，分五段趕工，可提前於本月廿九日鋪道。

▲南昌電　九江至瑞昌公路修復，已正式通車。

▲張家口電　平綏路西段廿四日晚被匪破壞之鐵路及橋洞，業經修復，各次列車廿六日均照常開駛。

▲本報北平電　河北區緝私使李駟驄決於廿八日電臨院，建議廢除轉口證制，俾得便利南糧北運，解救北方糧荒。

▲本報重慶電　社局爲調節糧食供需，平抑糧價，經四聯總處核准糧貸五十億，暫以三月爲限。

▲本報桂林電　廿六夜十時許，民權路一場火災，燬屋十一間，事發時兩處同時起火，顯有縱火嫌疑，警局正查究中。

▲廣州電　前粵省救濟署廣州工作隊長陳瀚章被控辦理平民食堂貪汚案，業經地院判決，處有期徒刑八年，贓米六萬五千市斤追繳。

▲合北電　台北士林園藝試驗支所，將於明年三月間舉辦一盛大之蘭花展覽會，並選珍種，呈獻主席。

總店：林森中路九七三號　支店：南京西路一〇五三號

新華公司

冬季大減價

全部應時百貨

奶黃豬皮男手套　黃黑紋皮毛裏男手套　黑紋皮絨裏女手套　毛圍巾　稀毛衫　衛生衫　康派司府綢襯衫　斑馬電力橫機絲襪　大號414電鐘牌毛巾（貨）

對折實價十萬元　對折實價十二萬元　對折實價十一萬元　八折實價廿四萬五千元　八折實價七萬五千元　八折實價二萬八千元

對折至八折

富華公司　南京西路九四六號

註冊商標

大信法律會計事務所監製

虞舜　虞和侗　會計師　校編訂製

大信中西帳冊

帳表憑單　中西俱備　活頁訂冊　編印精美

每本附有詳細使用簡則記帳非常便利

詳細目錄備索

今天星期日·全天辦公·照常營業·

購滿帳冊五本贈送大號精美　日曆　一組　贈送一元印券作九折使用

大信會計用品社股份有限公司

上海河南中路四九五號二樓

營業部電話九六〇三五　九四六〇七

咳嗆不休雖愛人亦厭之

保肺漿

標本兼治　功效卓越

傷風咳嗽最宜急治不可拖延本品專治一切傷風咳嗆能在短期間內奏效

止咳化痰　強肺防癆

呼吸器病之良劑

上海福州路　太和大藥房　各大藥房均售

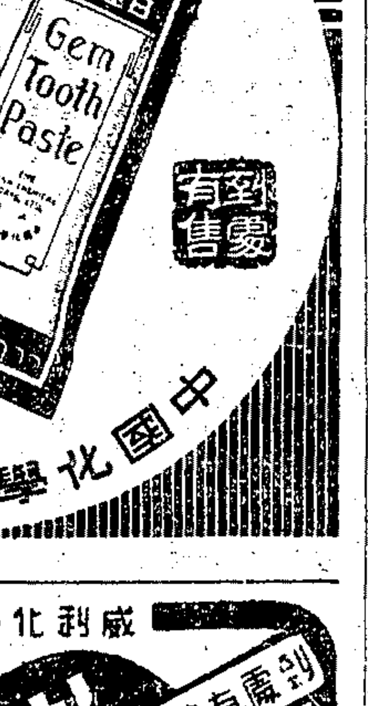

白玉牙膏

與衆不同

到處有售

中國化學工業社出品

中央銀行公告

查三十六年美金公債第二期債票業由財政部送行並經分撥各經售行局具領備換希各認購人於即日起持同預約券向原經收債款行局換領債票特此公告

中華民國三十六年十二月二十八日

中華書局新書

近世中國史　俞兆梓編　定價五元

不平等條約之締結，爲我國歷史上劃時代之一大變革。前乎此與後乎此之中國史，幾劃然成爲兩截。本書之作，即據斯義，……[illegible]……可作高中以上學校課本，亦可供有志治史者自修之用。

花與果　王介平著　定價一元八角

本書係作者在一個擁有八百學生的女中教書時，選些短文，加以指導，都是給學生們看的。……[illegible]

再版出書

我怎樣恢復健康的　舒新城著　定價四元

上列各書暫照定價九千倍發售

35122

美容

雀斑藥　拔毛藥　染髮藥　生毛藥　白膚素　面刺藥

上海西藏路三馬路口　大和西藥行經理

各公司及五金店均售

晚歸便利·妥當第一

上海利用鎖廠出品

科發香霜

威利化學工業社出品

首創新型雪花

城爾膚　兩用霜

到處有售

保證不含鹼質　攜帶服用便利

自冷霜雪花之長·而無脂膩蠟點之弊

成份：鯨脂，羊毛脂，甘油，中性乳劑，Palmityl Stearyl Alcohol等

特點：不含鹼質，可冷霜，錫管裝，雪花兩用

功效：滋潤細胞，防止皮膚下表皮，促進新陳代謝

上海雲南路二五九號

英外交政策重檢討
貝文擬就草案提交閣議
遏阻蘇聯勢力英美有增强合作必要

〔聯合社倫敦廿六日電〕英國政府於下星期採取初期切實步驟，放棄戰後世界調解人之任務，而與美國合夥阻止蘇聯。英內閣定下週一舉行全體會議，討論英國外交政策之臨時草案，此乃貝文外相於倫敦四外長會議破裂後所擬。政府人員對於此項閣議決定之重要性不欲貶視，私下表示此種決議不僅包括有關德國之政策問題，且有關蘇聯與西方國家經濟與思想衝突之各區域。蘇外長莫洛托夫對英國推行帝國主義政策之指責，雖感痛心疾首，但閣員貝文不願實行攤牌，以免無限期終止四強磋商。四外長會議前，英外部發言人一再申言西方爭執可由妥協解決之信念，甚至在會議結束後，貝文猶不願參加馬歇爾制止蘇聯擴充德工廠之計劃。自是以還，若干因素已使局勢改觀，此種因素有助於貝文之決策，及內閣擴大對德政策之支持，主要因素為杜魯門總統向國會提出之援歐計劃，另一因素則為蘇聯在德國希臘及中東加緊反英美煽動，引起英國之憤怒，其他因素為希臘共黨政府之成立，政府可獲得蘇聯勢力下各國之公開聲援。

貝文向內閣提出之備忘錄，內容嚴守秘密，但大致不外：㈠徵詢法國參加西歐英美經濟合作；㈡西方佔領區政治管制擴大可能引起之危機；㈢採取各項步驟，經由新同盟條約增加英國在阿拉伯各國間之地位。㈣對日和約一旦草成時英國及聯邦之目標。

前國務卿威爾斯著文
縱論美對蘇政策
對世界問題犯七大錯誤

〔本報訊〕紐約廿七日廣播：美前國務卿威爾斯著文申論美國之世界政策，蘇聯已決定採取擴張之侵略政策，苟放任蘇聯控制歐洲近東與遠東，則美國人民之安全，即將遭遇威脅。渠指出美國在戰後世界政治中曾犯七大「錯誤」：㈠美國未能阻止中國之內戰，目前此項內戰正在破壞中國，最後並有引起美蘇因遠東利益而發生衝突之可能；㈡在勝利之前，美國未能勸使盟國對締結和平問題預致協議，尤以對德問題為最；㈢未能利用租借法案及軍事上之優勢，使盟國恪守大西洋憲章；㈣在歐洲勝利之前，未能就戰後經濟復興計劃商得同意；㈤對西半球其他國家施用政治及經濟壓力；㈥未能就德國問題與法國進行協商；㈦未能及時認識民主義大利對美國之重要性。

史汀生撰傳記 讚譽蔣主席
對世界風雲人物均加評語

〔中央社華盛頓廿六日合眾電〕史汀生所作之人物傳記中，對第二次大戰中之風雲人物，作如下評論：蔣主席一心謀求中國之統一，一心以中國之救主自任；史達林為一不可欺之人物；戴高樂驕矜自持，性燥易怒，雖不易共事，但足代表法國抵抗運動之象徵。賴伐爾則無異吉士林；貝當因一時之良好戰士，終為老朽；史迪威乃美國最偉大之戰士，其中印緬戰區之任務，勝過美國所有軍界人物。史汀生認為攻克密支那乃一偉大之戰跡，而未為人充分注意，至馬歇爾則為渠一生中所僅見之最佳戰士。

法議會辯論 明年度預算
總額一萬億法郎

〔路透社巴黎廿六日電〕法國國民議會今日起開始辯論一九四八年預算案，將竟日開會，務期於一月一日以前通過。財政界人士估計，預算總額約為一萬億法郎。

義大利新憲 總統舉行簽署

〔聯合社羅馬廿七日電〕義大利新共和國憲法，今日舉行隆重儀式，由元首簽字，定一月一日起實施。

伊朗前任總理 蘇丹納赴法

〔路透社倫敦廿六日電〕瑞士電台報告，前伊朗總理蘇丹納，今晨離德赴法，行前嚴守秘密。

杜魯門授權馬歇爾
執行緊急援歐案
長期援華計劃在擬具中

〔合眾社華盛頓廿六日電〕杜魯門總統二十六日發表命令委任國務卿馬歇爾監督五億二千二百萬元緊急援助法之執行。按美國會亦已批准一千八百萬元之援華案，然該計劃之細節尚未擬就，且以數目並不包括於杜魯門授權國務院執行之範圍之內。杜魯門之命令授權馬歇爾在執行援外法案時，可以總統名義執行任務，且可有權指令其他政府機構參加協助。

〔美國新聞處華盛頓廿六日電〕代理國務卿羅維特稱：美國緊急援歐基金五億四千萬美元中，現正在計劃立即預支一億五千萬美元，並正在擬具將中國列入長期世界經濟復興之計劃，以便下月國會開會時，從早提出。羅維特稱，在緊急救濟議案下，對中國另行撥付之救濟基金，將在聯總結束協定之條件下與對歐洲同樣施行，因新援款已經表決為同樣之目標，即救濟而非長期復興也。

土耳其學生 反共遊行示威
左傾教授四人被解職

〔本報訊〕倫敦廿七日廣播：土耳其之反共學生聯盟今日舉行示威，參加者達一萬人，要求大學教授五人解職，因彼等思想左傾，結果安加拉大學教授四人被解職，教務長康蘇則已提出辭呈。示威者擬赴蘇聯大使館，軍警加以阻止，曾發生衝突。

希制定法律 取締共產黨

〔聯合社雅典廿七日電〕希臘政府因游擊隊宣佈建立共黨國家，擬迅速制定新法律，取締共黨，並將宣佈民族解放陣綫及若干左派團體為非法組織，預料今午可以通過，即由政府公布實行。

希北部遍燃戰火
柯尼柴處於半被圍狀態
美國現正考慮加强援希

〔本報訊〕紐約廿七日廣播：華盛頓訊，美國會若干議員今日預料，蘇聯將正式承認希臘游擊隊所成立之新共產政府，以加强對希臘之壓力。一部份議員認為此項行動如見諸事實，則美國勢須增加對希臘政府之援助。加州共和黨議員尼克松預測美政府可能讓以四億美元援助希臘。民主黨議員梯格認為「苟希臘軍隊能致力於肅清游擊隊，目前之局勢不致發生」。

〔聯合社雅典二十七日電〕今日據悉，游擊隊三度進襲柯尼柴，利用大砲與臼砲企圖制止馬其頓西部政府派兵增援，柯尼柴守軍處於半被圍狀態。

〔合眾社雅典廿七日電〕雅典加二十七日來電，希臘游擊隊二千人於聖誕節向柯尼柴進攻，業已攻佔車路要地蒲拉蘭尼，政府軍被逼後退，平民死傷頗衆。游擊隊向該城以排砲轟擊，約發八百彈。馬其頓，色雷斯兩區顯有接觸，色拉區遊擊隊已滲透入大多數村莊，當局派區政府軍予遊擊隊以重大打擊。

〔合眾社伊斯丹堡廿七日電〕土京伐蕩報載稱：希臘游擊隊接獲之軍械軍火中，有用船隻通過博斯普羅斯海峽運往者。該項船隻以木材及煤斤為偽裝，在愛琴海中秘密與希臘船隻相逢，然後由希船載軍火至沿海政府警衛稀少之港口鄉村中。

〔路透社索菲亞廿六日電〕此間宣布在保加利亞祖國陣綫主持下，此間已有援助民主希臘人民之民衆委會之設，主席由前衛生部長安吉洛夫擔任，其任務在組織民衆大會，宣揚希臘民主人民合理奮鬥之情報，並捐集資金援助希臘難民。

東京國際法庭 下週續審東條

〔合眾社東京廿七日電〕審訊東條之第二步，將於星期二或星期三展開，屆時首席檢察官季楠將繼續詰東條，由於東條自認一切責任，季楠有無從下手之苦。東條答辯之主題，一言以蔽之，為「根據一九四一年有效之公法，本人並未犯罪，勝利國家今乃欲改變此項公法」。

日首相片山表示・決突破目前難關・
內務省昨舉行解散式

〔新亞社東京廿七日電〕日首相片山今日出席日本新聞記者聯盟臨時大會，席間片山對於維持目前政治危局表示頗為堅決，並就突破難關表明相當自信。

〔新亞社東京廿七日電〕最近兩週內乃日本政潮之胎動時期，除各黨首腦赴各地遊說者已紛紛返回東京外，各黨均通日召開各項會議。

〔新亞社東京廿七日電〕日內務省廿七日下午舉行解散式，內相木村會對行將星散分離之一千二百名職員致極簡單之詞，當時情況呈凄慘之象。

印荷政府均願接受
調委會休戰建議
可能於年前在吧城簽字

〔本報訊〕紐約廿七日廣播：巴達維亞訊，消息靈通方面人士稱，印尼政府可能接受聯合國調解委員會就休戰問題所提之建議。該委會美方代表葛拉罕謂，印尼總理夏利爾亭，及其代表團將於星期一返巴達維亞進行談判，可能於該日接受新辦法，今日下午印尼內閣舉行特會商討對策。

〔路透社巴達維亞廿七日電〕印尼共和國及荷蘭方面消息靈通人士謂，印荷間之休戰協定，可望在新年以前簽字，雙方均表示願意接受安全理事會調處委員會昨日提出之新休戰計劃。

美農業部公布 投機糧商名單

〔聯合社華盛頓廿六日電〕農業部今夜二次公布小麥期貨交易商人名單，共一千二百四十名，均為今年四月底在芝加哥小麥市場活躍人物，但未指出何人曾利用政府機密情報，買賣小麥牟利。按共和黨總統候選人史泰濟等曾指責政府內幕人物利用機密情報，操縱麥市，國會乃飭政府公布近兩年來買賣小麥期貨商人名單。

紐約最美服飾 首推溫莎夫人

〔聯合社紐約廿六日電〕紐約服飾學會今日宣稱，該會主辦本年度服飾最美婦女選舉結果，英國溫莎公爵夫人榮膺首席。

紐約大雪 深可沒脛
洛山磯熱浪 達八十四度

〔聯合社紐約廿六日電〕世界最大都會之紐約，昨夜葬身於廿二吋半之厚雪中，此乃歷來最高紀錄，喪生者至少五人，鐵路，航空，水運與其他交通均告阻塞。今日之大雪，超過一八八八年著名積雪二十一吋九分紀錄。

〔合眾社洛杉磯廿六日電〕熱浪廿六日總襲加利福尼亞南部之洛山磯，溫度高達八十四度。

菲颶風災情
丹輪一艘觸礁沉沒

〔聯合社馬尼剌廿七日電〕三十年來初次聖誕節颶風襲擊菲律濱結果，截止今夜為止，死亡與失蹤總數已達四十九人，各省交通大部份仍未恢復。丹麥輪船「基那」號在薩瑪島外觸礁沉沒，船員與乘客廿九人雖已脫險，但其餘卅二人猶無下落。

大新公司
今天下午一時照常營業

神珍強力感傳 電療器
耳聾補聽器
健腦器
上海（9）江路（斜橋弄）四二號 上海理療器械行

鴛鴦牌
棉毛衫褲
鴛鴦商標 到處有售
男女老幼★人人愛穿

溫暖：老年人穿鴛鴦牌棉毛衫褲溫暖如春
舒適：中年人穿鴛鴦牌棉毛衫褲舒適遍體
漂亮：青年人穿鴛鴦牌棉毛衫褲漂亮大方
活潑：孩子們穿鴛鴦牌棉毛衫褲活潑可愛
年節送禮 饋贈親友
經濟實惠 最為相宜
上海利華織造廠出品

氣喘 痰咳 良藥
哮立平
各種哮喘氣急 痰飲咳嗽服後 立能順氣平喘 除痰止咳（強心益肺 老少咸宜）
包裝 每瓶五十片
上海美林登藥廠出品 全國藥房均售

★上海新亞化學製藥股份有限公司增資通告
查本公司增加資本，業經股東大會議決通過，並經呈准在案，茲定自十二月十一日起至三十七年一月十日止辦理增資手續，特此公告。 董事會啓

上海仁豐機器染織廠股份有限公司召開臨時股東會公告
茲經董事會議決定於中華民國三十七年一月二日上午九時假座西藏路寧波同鄉會樓下大禮堂召開臨時股東大會，討論增資事宜，希各股東準時出席為荷。自即日起本公司停止過戶。 董事會啓

振豐紡織股份有限公司增資公告
茲經本公司股東大會議決增資，股東得認增新股，於本月二十二日起至三十日止，每日上午十時至下午三時內至河南中路卅三號本公司股務科辦理增資手續，特此公告。 董事會啓 三十六年十二月十九日

大通紡織股份有限公司召開股東臨時會公告
茲定於十二月廿九日下午二時假座海衛路中正北一路新生活俱樂部召開股東臨時會，討論增資等事宜，除分函通知外，特此公告。自即日起至開會日止暫停過戶。 董事會啓 卅六年十二月廿四日

鴻福產物保險股份有限公司增資完成公告
敝公司奉令增加資本，業已完成，呈經財政部頒給新字第二九三號執照，經濟部頒給新字第二六四六號執照，特此公告。 總公司地址上海四川中路一四九號四二八室 中華民國卅六年十二月念八日

信義機器廠股份有限公司增資公告
茲經股東臨時會決議增資，特此公告。

陳榮發律師著
最新公佈 房屋租賃條例釋義
房東房客人人必備

中報時事照片發售
歡迎添印選購 代價力求低廉
添印時事照片價目表
尺寸	新聞片	放大底代
4"×5"	$30.000—	$15.000—
4½"×6½"	$60.000—	$30.000—
8"×10"	$120.000—	$60.000—

誠意徵購 透明紙 玻璃紙 電話九三八六七轉

割包皮前應先考慮 黃益壽

照相特價五天
全新結婚禮服◉送到禮堂◉不收租費
結婚照（三號）五萬元◉禮服捧花免費◉特價（三號）二萬元（四號）三萬元
拍四寸藝術照◉送十二寸彩色放大
英雄照相館
每日營業時間 上午九時至下午六時 外拍電話三六三一八

名譯徵求
頭獎 壹名 獨得國幣叁百萬元
貳獎 貳名 各得國幣壹百萬元
叁獎 拾名 各得國幣 拾萬元

India Tyre & Rubber Co
獨家經理人企業公司
博物院路一三一號
本公司獨家經理英國名廠India Tyre and Rubber Co所出品之各種汽車內外胎運銷全國，因貨品精良經久耐用素負聲譽，茲因沿用譯名「印第安輪胎」未能音義並顧，特此公開徵求譯名，深祈各界不吝賜教為幸。
應徵簡則
一、譯名必須音義兼顧，字數以三字以下為限
二、應徵者將譯名姓名住址等用正楷書就蓋印密封後郵寄本公司應徵部收
三、截止期民國卅七年一月卅日
五日揭曉期民國卅七年一月廿日登申新二報公告

★今天星期日下午照常營業★
新新公司
冬季大特價
紙有四天
TISSOT 天梭手表 六百九十五萬
富樂色襯衫 每件廿萬元
新新洗衣皂 每箱五十萬
長統麻紗襪 每打七萬五
五磅熱水瓶 每只十五萬
絨布 買一尺送一尺
純鴨絨被 一百九十五萬元
織錦緞半價
駝色拉毛棉毛男衫 每件十萬元
英雄口琴 七萬元
膠木叫娃 四萬五
毛裏長統女裝皮靴 每雙一百六十五萬

▲中報分類廣告 每行特價七千元 電話撥九三二四八▼

譚少雲書畫廉潤

刻印 北平張志魚
安廣雲南路大旅社

兄弟毛織廠 姊妹花
姊妹花式羊毛呢 旗袍最精美

大益瑞魯惟一通和中 中國際 拍賣 茂華 大通行 受江海關委託聯合拍賣公告

中國聯企業股份有限公司 中聯貨輪 十二月卅日直放基隆

上海輪 准于卅日直放高雄

永生輪 十二月廿八日開往香港 怡和公司船務部啓

新瑞安輪 十二月卅日直放福州

大華輪 准於12月28日下午三時開往寧波溫州 平安輪船局啓 電話八八七八〇轉

安和實業有限公司 安康輪 准於十二月卅一日晨開往九江漢口

福民輪船公司▲船期公告▼
萬里 客貨特快輪 十二月三十日直放天津紫竹林
長城 客貨特快輪 一月一日直放天津紫竹林
地址四川中路六六一號 電話

中興輪船公司船期公告
景興 青島 十二月廿九日
中興 基隆 十二月卅一日
平興 廈門 十二月廿九日

久大 皮鞋 軟硬皮革 五金鞋料

冬令救濟統籌辦理

眞假難民問題嚴重應予注意

吳市長舉行茶會招待新聞界 提出三項問題徵詢意見

「本報訊」吳市長爲冬令救濟事宜，於昨日下午五時，在市府會議室邀請本市新聞界負責人舉行談話會。出席潘公展、何西亞、趙君豪、趙敏恒、羅敦偉、王芸生、湯增敭、胡傳厚、程玉西、方志超等二十餘人。首由市長報告救濟事宜之推進情形，略稱：據市府調查結果，本市難民總數約爲三十萬人，衣食住行實際感需救濟者，約爲五萬人。冬令救濟捐款發動後，與各界熱烈響應，成績圓滿，總數六百億已達目標。惟在勸募捐款及難民之收容處理方面，發生三項問題，擬請新聞界人士協助指示：㊀募款問題：冬令救濟勸募展開後，各界激於正義感及同情心，踴躍捐輸，成績頗可觀。惟市政當局以捐款之處理，無統籌之機構，亦無統籌之分發辦法，恐難免發生流弊，此點擬請慎重商討。㊁難民之處理問題：據市府分析難民之來源，本市難民可分爲三類：一係來自蘇北及安徽等戰區者，二爲上海固有之遊民乞丐，三乃黃牛黨、扒手、小偷之流。市府方面，擬將難民中之身強力壯者，施予以工代賑辦法，令其疏濬河道，每日撥給工資二三萬元，俟冬令過後，即可遣歸鄉里，或可作小本經營之資本。至於難民中之老弱婦孺，則擬就收容所予以收養。而最難處理者，厥爲黃牛黨、乞丐、小偷之流，因渠等如不加收留，則與社會治安有直接影響，如施以工賑，則恐良善者受其同化。現照市府之本意，擬將彼等收容至習藝所中，與難民隔離。㊂關於收容技術之改進問題：據市府調查結果，發現難民之中，有一部份係屬假冒。彼等擅自擁入各寄柩所，且不時聚衆至各處請求救濟。當局擬將其移入收容所，竟遭拒絕。渠等之理由爲「進入收容所後，雖得溫暖，惟失自由。」此種情形之產生，極爲嚴重，望各界加以重視。並盼新聞界方面能提供意見，俾資改進，可成爲今後救濟工作之示範。

報人發表意見 市長詞畢，王芸生、羅敦偉、方志超等即相繼發表意見，大致認爲目今市民對救濟難民情緒熱烈，當局切不可撲加抑挫。至於捐款統籌辦法，雖屬可行，惟效果應加強。「救濟如救火」，不宜因公事手續而延誤。

最後由吳市長將會中之意見，歸納如下：㊀冬令救濟捐款，決由冬令救濟委員會統籌辦理。凡新設捐款機構之負責人，應即向市商會三樓冬令救濟委員會接洽，領取正式收據簿，然後再向外界勸募。凡市民中之執有捐款收據者，即免捐第二次。㊁關於勸募寒衣事宜，亦應先向冬令救濟會接洽，由該會商請各區保甲方面指定區域，分發寒衣，以免偏枯重複之弊。㊂難民處理方面，擬請本市各教會廟宇等慈善機構推派人員協助管理，並盼各報能經常派記者，視察各收容所，並儘量供獻意見，俾資改進。

警備旅經費 月需二百億

淞滬警備司令部爲加強警備力量，鞏固治安，呈准國防部建立警備旅，兵員一萬名，將由各地師管區撥交，武器彈藥由國防部撥給。至其給養服裝，援照淞口，台灣成立警備部隊之先例，悉由地方籌措負擔。據估計，每月經常費一項，即需款二百億元，刻正由市府研討中。聞一俟經費有着落，該旅即可成立。

民食調配會 決改組擴大

配米限於指數計薪職工

「本報訊」上海市民食調配委員會，於昨晨十時，召開第九次會議，由吳主任委員開先親自主持，重要議案如下：㊀專案配米，遵照糧食部指示，縮小範圍，核定工人福利委員會等十八戶。㊁修改職業工人配米辦法，除原規定辦法外，另加「配米對象，限於依照生活指數計薪之職工，並領有國民身份證者」一項。㊂十二月份配米，月底截止申請。本年度各項配米事務於下年一月十五日前全部結束。㊃第二期計口授油價格定二十九日召開議價會商討決定。第一期計口授油本有大小口之分，大口一斤，小口半斤，但各區無大小口之調查。故在戶籍主管機關未有大小口精確統計前，自第二期起，每月每口一律配售十二兩，不分大小。該項辦法待報市府核准後施行。㊄通過核准冬令救濟委員會配米五千石。

由各機關、會同參加 據該會吳主任委員告記者稱：民食調配會現今之組織不夠健全，一切問題無從談起。米由糧食部職掌，煤由燃管會管理，油歸中信局負責，而調配會之重要職員皆由社會局調派兼任，以致兩面工作皆受影響。明年度工作將着眼於全面配售，此舉有關全市五百萬市民，故非充實機構不可。渠已決定辭此兼職，日前經濟會報及本次調配會例會均通過改組民食調配會，呈請中央派員負責主持。由中央銀行，糧食部，經濟部，燃管會，中信局，市商會，總工會，市參議會，市政府，警察局等單位參加。

市商會挽留陶一珊

市商會昨日分電國防部，警備司令部，市政府，挽留陶一珊。原電略謂：際此烽烟未靖之會，本市地位日形重要，似不容驟其遽卸仔肩云云。

改善征人營養 元旦慰問榮軍

「本報訊」上海市徵募出征軍人委員會，於昨日下午三時，在市府會議室舉行會議，由吳市長主席，出席謝仁釗，傅正模，張維，李熙謀等二十餘人，決議事項如下：㊀決定請勵志社加入本會，擬任常務委員，并參加總務組經管組爲副處長。㊁籌辦稻草一萬件，購置發照撥。㊂撥款增進出征軍人營養，由總務組經管組膳食組研辦。㊃通過元旦勞軍方案：請本市各首長潘公展，方治，杜月笙，徐寄廎，束雲章，水祥雲等親往各醫院慰問榮軍，并由慰勞組派員於元旦上午九時分別往新兵營表演滑稽，魔術，及歌星歌唱。

國民聯合節約婚禮社首屆集團結婚，由潘議長證婚（本報攝）

首屆集團結婚 「聯節社」舉行

「本報訊」本市國民聯合節約婚禮社主辦之首屆集團結婚，於昨晨十時假康樂酒家舉行。參加婚社新人共廿七對，請潘議長證婚，並由影星郭平，吳驚鴻分任男女儐相，市參議員王劍鍔，張中廉致賀詞，觀禮來賓擁擠異常，儀式簡單隆重，喜氣洋溢禮堂。該社第二屆婚禮定一月廿一日舉行，將請吳市長證婚。

林白訪吳市長

美國空軍名宿林白上校，二十六日自港飛抵滬，於二十七日上午十時餘由美陸軍代總領事畢爾卸陪同，至市府拜會吳市長，傾談至爲歡洽。按林上校於一九三八年訪華時，與吳氏在漢相識。

教局通令各校 發動勸募寒衣

勸募對象以家長親友爲限 不得藉詞停課放假

★★★★★★★★

「本報訊」市教育局鑒於冬令救濟運動，昨令飭所屬各級學校勸募寒衣。李代局長並特發表談話略謂：本市社會熱心人士，已聯合組織冬令救濟委員會，並發動捐募寒衣運動。本市中小學生在四十五萬以上，對流亡同胞，本人類互助之義，定表同情。爰由本局指令公私立各校，由校長教師發動，指導學生向家長親友徵募寒衣。其募集辦法，須按照下列數點爲原則：㊀須當用勸導方式，不得強迫並不得收取現金。㊁衣服不論新舊，亦不限定類別及數量。㊂勸募對象以學生家長及親友爲限，不得作其他規外活動，尤不得藉詞停課放假。㊃募集有成數之後，應由學校造具清冊一份，通同募得之寒衣送交冬令救濟委員會核收，並在學校內公佈。㊄在寒衣未解送冬令救濟會核收之前，學校應負保管之全責。

五大學議決 發動總勸募

「本報訊」同濟、交大、聖約翰、東吳、之江五校勸募寒衣運動委員會，昨日舉行代表會議，討論擴大勸募寒衣事宜，議決號召全市大中學生，並今日星期休假時間，出動總勸募，並印發告同學書及告各界人士書，呼籲爲難民加緊勸募，踴躍捐輸。會後並招待記者，報告總勸募意義，希望社會人士瞭解並予同情。該會擬定今日在本市各區普遍進行勸募。各校前此所募尚未發出之寒衣，毛毯，鞋襪等，亦定今日同時就前所已調查需要救濟之難民，予以分發。今日募得之寒衣，預料爲數甚夥，擬經數日整理後，於元旦左右發出。

·請求配米· 救濟難民

交大學生日來勸募寒衣一萬餘件外，並募得現款一億餘元。特推代表謁見吳市長，要求以此現款配給食米，救濟難民。又復旦、大夏、市工專、美專等校，昨日勸募仍熱烈進行。滬江大學師生日前以聖誕假期，由耿訓導長領導，將寒衣雜物分送與楊樹浦附近村莊之貧民，受惠者人數頗衆。

大夏四百餘學生 募得寒衣二千件

大夏大學學生昨日出動同學四百餘人，分向全市千處勸募，全日募得寒衣二千三百餘件。通前總計共得七千餘件。通日向眞茹等難民區發出寒衣共計五千餘件。該校歐校長對該項工作，極表贊助，勗勉同學繼續努力，以求貫徹救濟難民之意旨。

「又訊」本市林森中路明德女子小學中高級學生，自動發起節省一週零用，資助冬賑，已集得國幣二百餘萬元，交由學校轉送冬令救濟會。

震旦籌組委會

又震旦大學雖在大考期間，忙於準備功課之際，亦已積極展開勸募。現由發起同學籌組勸募委員會，校方極表同情，並給以工作上之贊助，教務長倡導慨捐五十萬元，同學亦熱烈輸捐，刻正擴大進行。

便利難民返籍 可予免費乘輪

冬令救濟委員會爲便利外鄉難民返籍起見，已與輪船業洽妥，可向該會申請免費乘輪返籍。又該會定製棉衣一萬套，業經製就，據悉：此批新製棉衣，將留於各庇寒所，供難民穿用，蓋由於過去曾發現外間之難民領得衣服即行變賣也。

影院自動漲價 吳開先談 尚在考慮

「本報訊」社會局長吳開先昨稱：電影票漲價事尚在考慮，外傳元旦起實行恐不可能，蓋手續尚未完備故也。至於影院業決定「自動調整」票價說，頗有問題，財政局須待接獲社會局核准漲價通知後，方於電影票上加蓋娛樂稅印章。社會局欲查影院賬目，並非指其逃稅或營私舞弊，蓋影院所呈漲價理由爲開支不敷，社會局欲明瞭者，即其是否確實耳。

參會一決議 禁售來沙而

「本報訊」市參議會衛生委員會於昨日舉行第廿次會議，由池守濂任主席，討論案件多項。其中有市民周頌西函請市府嚴令全市藥房除醫院外，不准售來沙而與市民，以減少自殺之風氣一案，該會特提出討論決議送請衛生局核辦。

無教唆自殺確據 張春帆宣告無罪

聆判後面露笑容深深一鞠躬

「本報訊」轟動一時之越劇女伶筱丹桂服來沙而自殺一案，國泰越劇院經理張春帆被控教唆自殺，經地檢處檢察官提起公訴後，由地院梅爾和推事兩度審理，業已終結，昨晨宣判，梅爾和推事升座刑八庭後，即將張春帆提出，張當穿爾登呢長袍，鴨舌頭氈鞋，訊明年籍後，梅推事即起立宣讀判決書主文：「張春帆無罪」。判畢即宣示理由，當時張聆判後，面露笑容，深深一鞠躬，以示謝意。張之律師要求准予交保，庭上准許，飭張交二家舖保，保證金額爲國幣三萬萬元，張逐退庭。張於昨日下午覓得洪昌·日昇兩綢廠舖保，保釋出獄。其宣判無罪之判決理由略謂：㊀起訴書所載錢春韻生前與被告口角時，會有「如身體不清可以死」一語，作爲被告預知自殺之根據，訊之被告固稱，未曾聞及，縱令屬實，亦無非爲錢氏於爭吵時負氣之語，且距自殺之時，有數日之久，要難以此斷定被告激促其自殺之憑證。㊁錢氏之自殺，出於猝然，初非被告所能料及。被告既未能預見其結果之發生，自屬無從防範，故不應負刑法第十五條第二百七十五條第一項之罪責，殊爲顯然。㊂然則錢氏之自殺，究屬何因，綜核全案情節，不難辨明，錢自此事件發生後，厥向被告表示悔恨，甚望能重溫舊好，以彌補彼此間情感上所生之裂痕，已非一日。惟被告冷寞視之，憂鬱之情，數日以來，仍未釋懷。又錢氏屢擬偕赴杭州，藉遣愁緒，第因事阻，未能成行，及至同月十三日錢氏赴杭，即將啓程之前，又爲被告拒絕，因萌厭世之念。被告待人過苛，則對已故之錢氏於情義上固有可議之處，然經查並無教唆自殺之確據，上論結，應依刑事訴訟法第二百九十三條第一項判決如主文。

白璐失足跌斃案 蔣君超請提上訴

「本報訊」女影星白璐自國際飯店墜樓跌斃一案，國際飯店司機張金鑑被控過失致人於死罪嫌，經地檢處提起公訴，地院判決無罪。被害人之夫蔣君超，迄今尚未收到判決書，表示不服，昨具狀地檢處，請求檢察官代爲提出上訴。

背上法庭 王永康瘋癱

★更審終結夕宣判★

賭棍老闆王永康，於南市九畝地開設永安賭場，勝利後，被捕入獄，經高院初審判處有期徒刑五年，王不服上訴，由最高法院發還更審，昨晨由高院蕭庭長更審，王在獄患瘋癱，不能步行，由人背上法庭，王供略不清，爲其弟所課，並推翻前供，經辯論本案定本月三十一日宣判。

黃雨齋判二年六月

前滙中銀行經理黃雨齋被控於上海淪陷時期勾結敵偽操縱金融一案，經高檢處以漢奸罪嫌提起公訴，業經高院審結，於廿七日上午十時宣判，主文爲：「黃雨齋通謀敵國圖謀反抗本國，處有期徒刑二年六月，褫奪公權三年，全部財產依法沒收」。

顧竹軒更審 昨辯論終結

·同案犯均已死亡 關係人不知去向·

「本報訊」世界經理唐嘉鵬被暗殺案，天蟾舞台老闆顧竹軒涉有教唆殺人罪嫌，初經第二特區法院判處顧有期徒刑十五年，顧向高等法院第三分院上訴，於廿五年六月廿六日經高三分院判決無罪。法租界捕房律師不服上訴，經最高法院發還更審。嗣值抗戰軍興，該案遂未審理。勝利後高院整理舊案，發現該案尚未了結，遂予更審，昨日上午十時，由劉毓桂庭長，丁巍鴻·韓述之兩推事組合議庭，顧到庭受審，着黑緞馬褂，藍綢絲棉袍，黃皮鞋，對教唆殺人矢口否認，供稱兇手趙廣福因敲詐不遂，故而誣陷，趙之敲詐信案跡，業於民國二十七年由第二特區法院陶書記官鑑定無誤，有鑑定書爲憑，嗣由檢察官論告及被告律師辯護後，劉庭長即宣佈，本案兇手趙廣福已於上海監獄內死亡，同案犯張延桂死於北新涇監獄，另一嫌疑教唆犯王興高，關係人薛振鑾均不知去向，此案已無可調查，本案辯論終結，定本月三十一日上午九時半宣判，顧仍交原保。

僞造證券詐欺罪 陳鶴判徒刑六月

中華音樂隊領隊陳鶴，因有僞造有價證券，詐欺巨款罪嫌，經地院趙祖慰推事審訊終結，於昨日宣判「陳鶴詐欺罪處有期徒刑六月」。陳現拘押獄中，昨請求庭上在上訴期間，准其交保出外，當經趙推事駁斥。

傳陳廣沅等六人 發還偵查時文件

「本報訊」地檢處昨傳行總儲運廳長陳廣沅，前總務處長徐世長，科長黃蔚青，蟹錢蒔椿，朱如山，劉蕊獻等六人，發還偵查時之各種文件。

·山陰路崗警被毆案 吳地檢處偵查終結·

法學院四生 不起訴處分

「本報蘇州廿七日電」上海江灣路法學院學生李舒溪，潘采，林梓秋，嚴燕吉等四人，於本年五月四日，參加上海學生宣傳運動，當日正午與同學百餘人，在北四川路底山陰路口自由出版社門首，因張貼標語，被該處崗警張鳳祥攔阻，致起衝突，學生一時情緒激昂，將張圍毆成傷，因逗留未走，被市警局以妨害公務及傷害罪嫌，解送滬高檢處，旋奉高法院檢察處令移蘇高檢處發交吳縣地檢處偵查。頃悉：該案業經偵查終結，以根據警局當時出事時之記載及其他在場警士之證詞，不能斷定李等四人，曾實際參加滋行，故犯罪嫌疑不足，予以不起訴處分。

漁市場帆船一艘 遇險獲救免於難

「本報訊」本週二早晨，有漁市場帆船一艘，前往上海附近漁場輪上，裝載魚類四十噸返滬，途中船舵忽告損壞，情勢危急，有傾覆之虞，船員急發信號求救，時有聯總漁管處漁輪「普欽根」號，適在附近，獲訊後，當由船長萬希，工程師赫德生等，駛往搶救，始免於難，而四十噸魚類，亦獲保全。

請求恢復生產貸款·開放國內工業滙兌·

工業協會決推代表晉京

「本報訊」本市工業協會昨日下午三時，假九江路二一〇號手帕業公會舉行上海市各工業同業公會談話會，商討：㊀年賞問題，㊁請政府開放生產貸款，㊂開放國內工業滙兌等問題。出席膠，機器，電工器材，絲織，化學，五金等四十餘公會代表。首由主席胡伯翔致詞，陳述目前工業界之困難情況，及政府停止貸款，凍結國內滙兌之影響增產。繼由工協總幹事報告過去工貸停止情形及各方對停止貸款之反應，並希望政府速即恢復工貸，以扶植工業，並改善貸放辦法，各業代表均熱烈發言，按次討論各項問題，最後決議：（甲）年賞問題：㊀各業參酌市府規定及工業協會請求之八項辦法，斟自處理，如遇困難，可請工協協同處理。㊁即日由工協擴手調查各業對年賞辦理情形，以備參考。（乙）開放生產貸款問題：推胡伯翔，顏耀秋，田和卿三人爲代表，並請潘議長及市商會理事長徐寄廎定期偕同晉京謁中樞陳述意見，要求恢復工貸及即日開放國內工業滙款。

·探辦貨物· 在台遇騙

孫志道被捕訊究

「本報訊」本地人孫志道，卅五歲，因詐欺取財罪嫌，茲有被害人王運生，陳啓慶等，控孫及其弟志鑫兩人，共同詐欺法幣二億元。據悉王運生五十二歲，丹陽人，住江西路三四六號，陳啓慶四十九歲，寓福生路慎餘里二十號。上述兩人均業紙盒廠生意。本月四日，偕友人馬洪錦至台灣，採購紙版，因人地生疏，由馬介紹得識孫弟兄，十二日托孫介紹至台北大同造紙廠，訂購紙版五百令，言明每令台幣一萬七千元，共計八百五十萬元，約值國幣七億元，當場須付定洋台幣二百四十萬元，約值國幣二億元。王等因缺乏現款，乃由孫代出十五日期台灣華南銀行信託部支票一紙，票面二百四十萬元。嗣王陳拍電至滬上廠方洽照，一面寫便條交其隨孝二路昌興公報關分行黃某，轉帶上海，囑迅速將該款匯台，以便抵付。十五日王等拼措返滬。該款延至十七日匯台，則所出之十五日支票已退下。比至十七日，孫至昌興公行，向職員蔡增裕領取台幣二百四十萬元，因蔡與孫素有往來，故不出立收據。孫得款後，從此避不見面。二十日乘輪離台，廿三日抵滬後，即匿居黃河路姜處。後經台地大同紙廠發覺退票，又查得匯票亦被領去，情知有異，乃報告港務警局備案。一面由馬洪錦當滬，向王陳二人通知，在滬四出尋孫無着，遂據情投報虹口警分局。由許股長飭股員將天福·嚴員馬家駒·警員劉世株等至南市北孔家弄孫寓，亦拘捕無着，旋由其弟志鑫自行投案，供云：與伊無關，後偵查屬實，認爲無罪開釋，惟志鑫招出其兄孫志道，由台返滬後，現匿黃河路承興里廿五號姜處。續派警馳往，始將其捕獲，歸案究辦，孫供認詐欺不諱。查孫雖經商滬台，但無固定職業，性喜嫖賭，負債累累，此次騙得巨款後，除償舊債外，全部化於嫖賭。該分局偵查完畢，定期申解地檢處究辦。

·荳市街盜劫· 截獲一匪徒

「本報訊」南市荳市街一四四號，昨午二時許，侵入盜匪兩名，出示槍械，向事主[illegible]得現鈔飾物而逸，經事主尾隨不捨，大呼強盜不止，其時市警局亦已接報，出動飛行堡壘，同時邑廟警分局沈局長親偕同股長率警馳往搜索，在方浜路中華路口截獲一匪，名張志海，供認搶劫不諱，現正在偵查中。

金城鋼筆廠火燒 ·工人六名被灼傷·

「本報訊」塘沽路九四八號金城鋼筆廠工場間，昨午一時四十五分許，因馬達燃燒過熱，火星四溢，竄入賽璐璐原料中，延燒甚熾，經救火會驅皮帶車多輛馳往施救，逾一小時半始熄。除全部工場焚燬外，復灼傷工人六名，均送濟民醫院施治。

東湖旅社 破獲金鈔機關

「本報訊」警局經濟科昨在福州路東湖旅社十二號房間內，破獲買賣黑市金鈔機關一處，當場抄獲黃金一兩，金飾六錢及戒子一只，主持人爲婦人鄭余氏，被帶局偵訊。又該科在北京路四川中路九〇五并十二號查獲地下錢莊一處，店名大康號，經理郭芸僚帶局偵訊後，均准交保釋放。

·公和祥碼頭· 查獲大批私貨 遍覓貨主無人承認

★★★★★

港務整理委員會查緝警衛組前日接獲密報，得悉港滬綫外商輪船「黑爾狄斯」號，私運大批舶來品，包括三五牌香烟，威士忌，撲克牌，海參等高貴奢侈品來滬。該組組長鄭重爲獲報後，當即飭令大批幹員，至公和祥碼頭守候。迨該輪靠岸碇泊時，即行上輪詳密檢查，果於該輪艙底發現價值百億元之大批私貨。惟遍覓貨主無人承認，當將該批私貨車送海關暫存，一面嚴緝主犯云。

戴維斯將調任 駐巴拿馬大使

「中央社華盛頓廿六日合衆電」杜魯門總統或將提名前美駐上海總領事戴維斯，繼海恩思爲美駐巴拿馬大使。

已決定計稅標準行業 商會力爭不應再查帳

市商會前據各業商號激告，直接稅局對於已決定計稅標準行業，仍有調賬查核等情，經該會轉函稅局糾正，嗣准稅局函復釋明四點，其第二點略稱：「凡已求出計稅標準之各業，其非抽查單位之各商號，除奉令交辦，暨其他特殊情形，經呈准予專案調賬查核者外，概照各業之計稅標準分別計稅，不再查賬。」商會認爲本市所利得稅，既經依照標準計稅制辦理，對於已決定計稅標準行業，除會經者外，自應一律依標準計稅，不得再有專案調賬查核之事，即經函請稅局糾正，頃准稅局函復，已轉呈部署核示。

兩路各次車誤點

「本報訊」京滬綫七十七次錫滬區間車，昨日抵滬誤點三十分，五十一次車誤點二小時半，滬杭綫二十一二十四次特快車誤點半小時。據悉：誤點原因係煤質不良，火力低弱，受氣候影響，致使行車速率減低。

·酒菜咖啡業· 要求加價待商

「本報訊」本市酒菜與西菜咖啡兩業，前因物價高漲，要求調整規定之中西節約菜價，社會局長吳開先於日前市政會議中，已將此事報告市長，決定於市長下次召集節約督導會議時商討決定。

本市商訊

▲社會局年終獎金處理委員會，定於二十九日下午召開第二次會議。

▲中信局訂購洋米，現有一萬七千噸，撥儲於仰光待運。招商局定本月底派遣海旋，海宿兩輪前往裝運。海宿輪已定三十日啓椗。

▲黃家瑾無極即將赴法深造，即日起至三十一日止，每日上午十時至下午六時，假座大新公司二樓畫廊舉行油畫展覽。

▲北京路浙江路西良叢好友社承接印件年底廉價四天。定印毛邊八行箋二千及三層十五戶對一千祗一百十萬元。加贈紅白名片二百速印就。

▲本市總工會，爲慶祝元旦，定三十日下午四時起，假寧波同鄉會舉行同樂會。除聚餐外，並有平劇，歌詠，電影，摸彩等餘興節目，報名從速。

▲上海郵政管理局，自廿四日起，每日由京滬綫掛號車運到之鎮江，武進，無錫，吳縣等四地之寄申掛號及快遞掛號郵件，與南京發來者同時趕於當日投遞。

▲自廿九日起，市中心郵政支局之辦公時刻，暫改爲上午八時半至下午五時止，江灣郵亭暫改爲上午八時至下午六時止。

▲前晨九時十五分，大上海飯店二樓女厠所中，突發現手槍一支，經該店送該管警局，現正調查中。

▲關於報載張澤民假借海員工會支部名義，騙取運動費一節，據悉：張澤民確係海員駁船支部負責人，近爲保障海員正當工作，被人忌視，致遭毀辭汙衊云。

氣象

黃海：霾較冷而沐凍，山東及朝鮮四周降雪，強烈北風，巨浪。

華中：陰，較冷，局部雨轉雲，淸勁西北風至北風，晨夕有霧。

上海：陰，較冷，霾，轉雲，意強烈西北風至北風，晨夕有霧。

東海：陰，沿海雨，強烈北風，台灣四周東北風更烈，巨浪至海浪更巨。

廿七日溫度：最高四十五度零，最低四十一度七。

冠生園新年食品

糖果餅乾 陳皮製梅 各式西點 甜鹹麵包 奶油蛋糕
[illegible]蛋糕 各種喜果 洋酒花籃 罐頭食物 土產禮品

特價糖果 數十餘種 價格特廉 送禮自食 選購請早

總店南京路·各支店均售

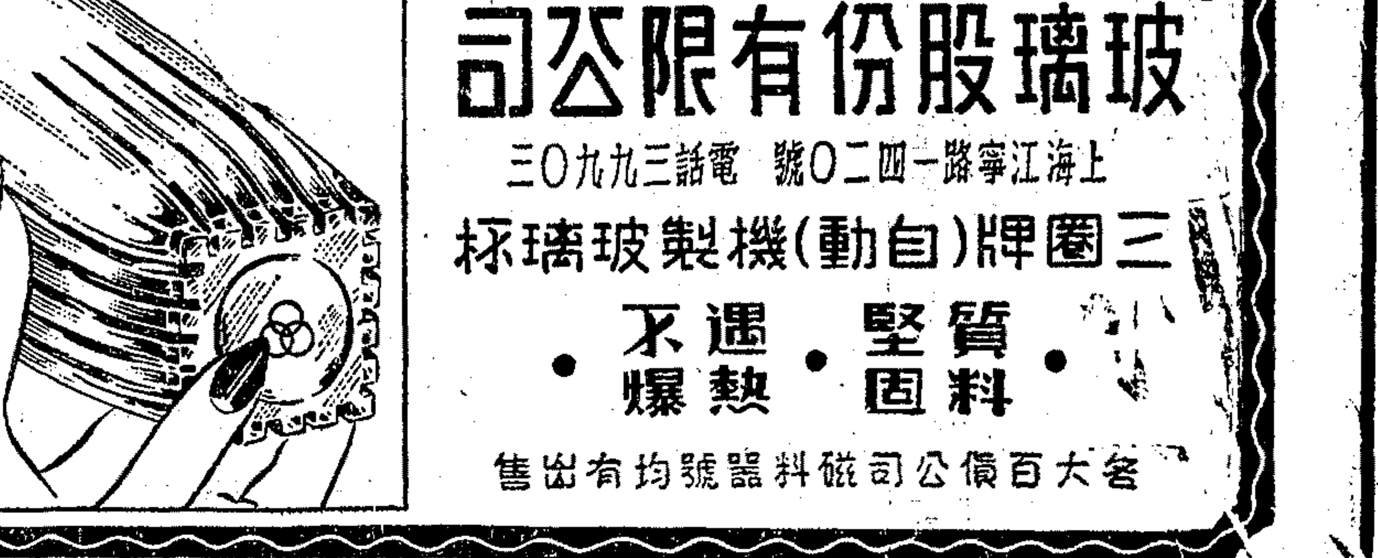

港督秘密抵穗
為拆屋事件尋覓「打圓場」方式
硬辦法失效　軟工夫實現

〔本報廣州廿四日航訊〕九龍城事件廣州輿論屢作嚴正表示，力促港府尊重我國主權，不可乘我國內憂外患交迫之際，再為中英邦交增添不愉快的一頁。港府最近似亦深明大義，經兩廣外交特派員郭德華自京携回新訓令，和港府一再談判後，港府態度似已開始轉變。日前香港中西報紙，俱大字刊出一個消息，說港督葛量洪爵士作週末旅行，但目的地不能宣佈，正在香港方面紛紛推測之中，港督却靜悄悄地跑到廣州來，和宋主任密商九龍城事件的解決辦法。這個消息是記者從可靠方面打聽得來，十分可靠。但港督為什麼要作「不可告人」的出遊？據熟悉香港英人作風的有資格方面說：英國紳士，做錯了事，硬不認錯，祇好推三擋四，借故打圓場。這回，九龍裁判署傢然有介事的發傳票召審九龍城內居民。到了開審那天，居民沒有一個到堂，（因為他們並不受治於英國法律），那個法官大概一時氣昏了，竟頒下「拆屋令」。港府那有權力去拆中華民國土地上的民房？但法令是不能反覆的，而九龍城的老百姓也不會拱手讓別人去拆倒他們的房子，何況這是一個外交問題，與九龍裁判署的民法「風馬牛不相及」！但港府所以貿然出此，不外一個「嚇」字，假如老百姓給他聲色俱厲的嚇倒，大家跑去甘受英國法律的裁決，那事情便好辦得多了。現在，硬的工夫用過無效，祇好改用軟工夫，港督便不辭勞瘁跑來廣州見宋主任，商談一個「圓場」的辦法，讓給紳士好得下台。聽說宋主任已抱定外交可以談判，主權不可損失的決心，準備和港府清算這個時起時伏的懸案，同時電令寶安縣府，從速呈報九龍城戶口，（計一三五戶，共一六八七人）以利交涉進行。〔本報特約記者伍洋〕

蘇州中國銀行被控付款失檢
票面兩百餘萬　竟被塗改為三千萬

〔本報蘇州廿六日訊〕蘇州中國銀行頃因付款失檢，被前中訓團廿九軍官大隊長楊文連，軍需孔捷鑒，向吳地院控訴。緣該大隊前曾簽出某退職軍官退職金支票一紙，票面二百另九萬元，被領款人塗成三千八百萬元，向中國銀行支取，該行匆忙不辨，貿然支付，至最近結賬時，始發覺有誤，經軍官大隊呈請首都警察總署派技術人員會同吳地檢處往該行提取證據，驗定確係塗改，乃致引起涉訟。

蘇縣參會昨閉幕

〔本報蘇州廿七日電〕蘇縣參議會一屆三次大會，業於今日下午六時二十分閉幕。提案六九件，悉經順利通過，並審查修正卅七年度縣預算。又：黃埭區參議員吳亞農，朱襄君，二人涉嫌通匪，於上月被捕解京，正由首都衛戍司令部偵訊中。頃經參議員金蘊琦等十五人向大會提出，決由該會代為搜集有利證件，電請當局釋放。

，其任務為維持社會秩序，推行勞動服務，協助清查戶口，轉移社會風氣。

無錫虞佐剛殺人
案果尤瑞麟入獄

〔本報無錫廿六日訊〕前鑑湖鄉鄉長兼自衛隊長虞佐剛，於任職期間，濫用職權，將賣眼藥之孫嘉道非法逮捕，私刑敲打致死，移屍荒郊，當時有賣剃刀者目覩斯情，通知屍父孫木榮具狀地檢處，開棺相驗，驗明確係非刑致死，虞犯知事不妙，乃潛赴滬逃，後經保安隊得悉，將虞獲住，解送地檢處偵查終結，以殺人罪提起公訴，由刑庭公開審理，虞犯對於殺害孫嘉道，一味狡賴，堅不承認，僅稱當孫被害之日，我適請假云云，當庭呈上前張涇橋鄉長尤瑞麟准予告假之指令，證明虞並不在鄉，同時，尤本人亦到庭承認該項指令，是自己親筆所書，收發簿上並未登記，推事趙昌年，以證人尤瑞麟之供詞漏洞百出，一手包辦該項指令，顯有偽造之嫌，更有與虞犯勾串觸犯偽證之罪，諭令虞尤二犯，一併收押，聽候核辦。

山陽班船案　主犯黎阿迷處死刑

★船夫一十三人遭匪集體屠殺★

〔本報平湖廿五日訊〕卅五年十二月三十日縣屬白沙港口，山陽班快船旅客及船夫一十三人遭匪集體屠殺，出事後轟動東南各省，經縣府半年來懸賞緝捕，獲得要犯黎阿迷等五人。地方法院數度偵訊，黎阿迷，阿奎，朱金根等，均供認不諱，業於本月廿五日宣判，黎阿迷連續殺人處死刑。錢李兩匪，共同殺人，因犯案在大赦期前改處十五年有期徒刑，王阿水陸阿其兩匪，祇承認在金山縣屬犯案，將移送金山審辦。

吳興著匪吳順法　投順圖逃被擊斃

〔本報吳興廿五日訊〕本縣著匪吳順法，因治安當局緝捕甚緊，無處逃遁，即帶木壳二支向浙省內河水警局投順，請求收容。嗣因該匪犯案纍纍，奉令扣押，於廿四日轉解天目區綏靖指揮部訊辦。該匪於途中意圖脫逃，並奪取押解士兵之槍械，士兵即扳動機槍，著匪飲彈斃命。回湖後報請地檢處派員檢驗，備棺收殮。

王逆靜軒被逮

〔本報紹興廿六日訊〕此間漢奸王靜軒，於淪陷時勾串偽省府，強徵曹娥飛機場地租，頂光後逍遙法外，曹娥鄉民為維護社會正義，向地院控告，今（廿六日）已由警局逮捕送解地院法辦。

鎮江最大百貨商店　新新襪廠玻窗被毀
主要肇事人六名已予拘辦

〔本報鎮江廿七日電〕鎮江大西路新新襪廠，為鎮江規模最大之百貨商店，近因存貨過多，頭寸軋差幾達十六億之巨，曾請由同業公會理事長向鎮銀團押貨四億元，但仍不敷，不得已復以一部存貨傾洩上海售現，一面以減價為號召，期多得現款，以渡年關，不意此舉見嫉於同行，今下午六時許，同業中人突然聚衆搗毀店門前大玻璃窗數扇，幸該管警局聞訊後，即派警趕至彈壓，並當場拘獲肇事者廿八人，帶局訊問，旋保釋廿二人，其餘李漢卿等六人，以暴行較著，押候偵訊。肇事後該店即拉緊鐵門，閉門日仍將繼續減價營業，靜候商會調處。

蚌軍警衝突案告一段落
謝銀凡具保開釋

〔本報蚌埠廿四日訊〕本市二馬路國民電影院營業主任謝銀凡，因崇正中學學生補票糾紛，激起軍警衝突而被警局逮捕羈押，謝已於廿三日具保開釋。因開槍而遭流彈擊傷之第一警分局警長魏文科，經昇送懷遠醫院醫治，可無大礙，在醫院中之療養費，悉由國民電影院負担，此案遂告一段落。

海南鐵礦　•即在開發•

〔本報海南島廿五日航訊〕海南島鐵礦藏豐富，蜚聲海外，日敵陷瓊時，曾注意開發石碌，田獨兩鐵，戰後因接收工作辦理欠善，致生產停頓，未能作大規模之開發。頃悉：最高當局為充實國力，經飭政院資源委會擬就開發本島南部鐵礦之具體計劃，按步付諸實施，並已派工程師及技工二百餘人，發大批新式之採礦工具，乘輪來瓊辦理開採工作。又悉：政院資委會海南鐵礦籌備處專員齋莫寒，已奉派來瓊計劃開採步驟。

蘇高院將舉行年終會議

〔本報蘇州廿七日電〕蘇高院以三十六年度業將終了，頃定卅一日下午召集各科室主管舉行年終會議，檢討過去，並計劃明年度工作。

揚州職業青年組織社會童子軍

〔本報揚州廿五日訊〕本縣縣府近令飭第一區公所，招考十八歲以上，廿二歲以下職業青年，組織社會童子軍，計先成立一個區隊，三個小隊，每小隊十六人，全部裝備，均由公家負擔。隊員以業餘服務，不離生產為原則。

海南綏區指揮部定元旦正式成立
張北海任特別黨部主委

〔本報海南島廿七日電〕粵省府為期早日肅清各地共匪，鞏固治安，特依照行政區域將全省劃為九個綏靖區，負責綏靖工作，各區指揮部指揮官，均由各該區專員兼任，以收軍政統一之效。海南為第九行政區，亦將成立第九區綏靖指揮部，成立日期，已定元旦。

又電：海南島因地理環境特殊，前經中常例會通過組織海南特別黨部，並派張北海為主任委員，鄭天健為書記長。記者今日據此間黨務中人談：本島孤懸海外，因交通梗阻，各縣黨部與省黨部聯繫不易，為加強黨務進展，故特設特別黨部，就近督導。且海南島於民十五年時，亦曾有特別黨部之設。張主任委員，粵之惠陽人，辦理黨部有年，決日內南來。特別黨部，亦即正式成立。

★魯西南行★（三）　鄆城　濟寧

〔本報濟南廿四日航訊〕魯西南在中國歷史上一向就是「好漢」「薈萃之所，民性強悍，尙武重義，「水滸傳」中的梁山泊就在鄆城東北及黃河運河中間地區。山的週圍凡十餘里，中多洞穴，易于藏匿，山中主要村莊凡三，各二百餘戶，中有一小土瓦房，凡三間，據傳為「忠義堂」舊址。每屆夏秋，河水陡漲，山即被水所瀰繞，入冬水落，河底乾涸，又成黃沙一片。據我在此次旅行中所遇鄆城來人談：即在承平時期，梁山亦為「好漢」出沒之處，與匪無來往者不敢入。迄今鄆城尙遺留有烏龍院遺跡二處：其一在城內西南角，係一辭水池。一在城南二里，係一土堆，究竟何者係宋江殺閻婆惜處，已不可考，不過鄆城人當你提起烏龍院時，都會普遍地表示不高興，正如稱頭腦陳舊的山東老鄉為「大哥」一樣。鄆城及梁山現仍皆在共匪盤據之中，鄆城先後失守凡九次。

濟寧位運河之濱，原為魯西南經濟中心，過去整個魯西南所產小麥，皮革等，皆集結於此，津浦路並自此築一支綫與兗州連繫，故商業繁盛，其重要性遠過兗州而上之。南門城樓上有「太白樓」，並有賀知章李太白塑像。宋明以來，各代名人題字甚多。城外東關「浣筆泉」，亦係名勝。城內第一首富為孫玉堂濟園，該園創自明代，已歷四五百年，前清時出世狀元，現尙擁有大醬缸八千隻，其蓋全係錦製。今夏共匪圍攻濟寧時，西南兩關房屋被毀不少，縣城雖獲保全，但因魯西南嘉祥，鉅野，城武，定陶等多尙在匪手，物資被匪封鎖，故市況蕭條，遠非昔比矣。〔本報特派員麗天〕

（上）杏壇（下）聖府內景　右第一人：曲阜縣長王霆宇，右第三人：奉祀官孔德成，右第四人：本報記者。（特派員麗天寄）

袖珍新聞

嘉定〔本報訊〕淪陷時期通謀敵國之漢奸石清泉，縣府奉令將其所置座落嘜城鎮四保八甲一戶之石家祠堂逆產，予以沒收，並限令房客於十日內全部遷出，以便封閉。

崑山〔本報訊〕漢奸犯王煥墀，前雖經病斃獄中，惟蘇高院仍依法提起公訴，並令飭此間地院，將甪直之房屋等逆產，予以查封。

又訊：崑山，太倉，瀏河之聯運客車，業已通行。

蘇州〔本報訊〕縣屬吳西區天池鄉副鄉長江泳秋，前被控與匪周志敏部私通，由清剿指揮部獲解縣府，頃經縣府軍法室查明，江確有包庇盜匪罪行，判處有期徒刑七年。

武進〔本報訊〕本邑肉業因屠稅額過高，每頭至十二萬元，未免過高，担不繳納，稅處即拘捕肉商，曾於二十二日起一致罷市。嗣經稅處向財廳請示，核減徵收十萬元，肉商表示接受，至二十六日先行復市。又熟水業自每杓二百元突漲至五百元，經縣府評價會糾正，縣府硬性規定每杓二百五十元，不得擅自高抬，該業陽奉陰違，仍照五百元出售，縣府即加拘捕。二十四五兩日，各熟水業有人煽動罷市，旋經縣府嚴厲禁止，二十六日起已復業。

平湖〔本報訊〕浙江省田糧處長陳詒，於廿三日由杭赴嘉興，二十四日蒞縣督導，召開座談會，並於廿五日赴縣屬乍浦，訪察食米瀕海情事，下午返禾，轉嘉善巡視。

金華〔本報訊〕衢州綏靖公署為防止浙贛鐵路沿綫匪患，除調派國軍赴各地清剿外，並經派軍經常駐守沿綫各重要城鎮，已函請浙贛鐵路準備機車，以備隨時出動馳剿。並聞該路亦增派路警，嚴密巡邏，協同維護治安。

最後三天機會

茂昌眼鏡公司

今日星期全天營業

總店　南京東路（新新公司西首）七二六號　支店　林森路四七五　分店　南京路太平中

總店新廈開幕　大減價　大贈品　大贈獎

全部眼鏡仍照開幕第一日售價每人加送精美日曆一

人人可得一萬萬元希望

本月卅日截止請勿錯過

根據醫理學說　服常　赫立維他　使皮膚白嫩細膩

赫立維他　純淨一複劑　各大藥房均售

美國懷德製藥公司出品

慶祝電信紀念日特刊

郁秉堅題　三十六年十二月二十八日

上海電信局業務處主編

詮釋電信紀念日之意義　·郁秉堅·

國家遇有大興作之興或有非常之事業，足留傳久遠為後人景仰崇拜者，率命茲之一日，以垂永久紀念，故工商有節，國家有慶，所以昭示國人，繼往開來，用意良善。今值吾國首屆電信紀念日，愚不才，請詮釋其義，以彰命名之由來。

溯有清同光之季，朝政廢弛，外侮日亟，縉紳之士，多因循畏葸，故步自封，獨北洋通商大臣直隸總督李鴻章獨排衆議，力主自強運動，毅然採用西洋科學文明，以倡導新政，電信事業，頗以傳入吾國。光緒五年（西曆一八七九年）李鴻章於大沽砲台架設電綫，以達天津，試通軍訊，六年奏准創辦南北洋電報，規定綫路由天津循運河經濟寧清江浦鎮江蘇州而達上海，七年設津滬電報總局於天津，派盛宣懷為總辦。同年舊曆十一月初八日（即陽曆十二月二十八日）天津上海間綫路完成，收發電報，開放公用，是為吾國自辦電信業務之始。

夫電信交通之於國家，猶人體之神經系統，在國防政治經濟實業文化均佔極重要之地位，故電路之修短，機械之良窳，足為推測國力強弱與文化盛衰之準則，試觀歐美諸文明國家，電信綫路，如羅如網，縱橫貫通，此所以視遠邦如比隣，運全國為一體也。返觀吾國，在抗戰前數年，亦是欣欣向榮之象，惜以對日戰事爆發，原有設施，多遭毀損，抗戰期間，雖物資缺乏，設備不足，但仍能上供軍需，下給民用。旣而戎首詒降，復員東歸，當軸因電信建設重要，殫力以赴，兩年以來，胼手胝足，規模粗具，然展望未來，尤覺事業艱鉅，任重道遠。

邇者，交通當軸，以戰後電信建設，基礎已具，為謀加緊改進，普遍發展業務起見，明令規定以每年十二月二十八日即我國電信事業發軔之第一日，為電信紀念日，命各地電信機關於是日普遍舉行業務檢討，俾勵於紀念之中，而求新生之不息，意義深長，彌足珍視，顧電信乃公衆通訊之工具，革新改進，有賴社會各方之合作輔導，今欣逢首屆電信紀念日，謹誌數言，幸就教於世之君子云爾！

電信界對電信紀念日應有之認識　·趙立·

抗戰以前，我國電信事業，已呈現出蓬勃氣象，向新興之途前進，對於國內電報國際電報以及市內電話長途電話等，均有長足之進展，設無日寇之瘋狂侵略，時至今日，吾電信事業之一切新設施新計劃早可如期完成，必另有一番新氣象。溯自七七事變爆發八一三滬戰繼起，以至演成神聖偉大之全面抗戰。在此時期中，電信因係軍事之耳目，必須維持軍訊之暢通，故電信員工之責任與工作，頓趨繁重，其後國軍內移，政府西遷，電信員工，亦隨同撤退，於是在內地各省建設新通信網，配合軍事需要。但是在此時期，非特器材缺乏，外貨來源斷絕，再加敵人砲火之摧毀與轟炸之猛烈，一經建造，即遭破壞，艱難困苦，罄堪言述。幸賴電信員工冒險犯難之精神，不屈不撓，埋頭苦幹，得以克服一切困難，完成最艱巨之使命。故此一時期，堪稱電信史上最艱苦亦最光榮之一頁。

卅四年八月，抗戰勝利，因電信為傳達政令促進經濟文化工商業等之重要工具，故又在各業之前，儘先復員，除先後恢復陷區原有電信機構及通訊設備外，並接收東北及台灣之電信事業，加以積極之整理，同時就報話業務較繁之各大都市加強其機件設備，改進其通訊效能，力求電信之迅速正確而使其發展。兩年以來，已具相當成就，獲得社會好評。惟目前器材之補充，尙感不足限，加以國內軍事尙在進行，社會經濟猶呈動盪現象，欲實行全面性之建設，仍多掣肘，以致電信設施，尙未能完全配合進步之時代，適合人民之需要，而得與歐美先進國家相頡頏。

交通當局為提高電信員工之警覺性以及喚起人民之注意力，特選定六十六年前第一次開放商報之十二月二十八日為電信紀念日。今日為吾第一屆電信紀念日，亦為吾國有史以來電信界之大紀念日，吾等於慶祝歡欣之餘，應如何警惕，對過去應作總檢討，對將來更須擬具遠大計劃，使全國人民能明瞭國家軍事電信之真實意義，進而獲得人民之支助，共同建設新電信。年年今日，每個電信從業人員，均能檢討過去計劃未來，配以抗戰期間所表現之苦幹精神，努力以赴，則三年小成，十年大成，電信前途必無限光明，願與電信界同仁共勉之。

吾國境內海底電綫之沿革　·華士鑑·

海底電綫乃有綫電之一種，其製，以銅絲為心，外包特種樹膠為絕緣體，襯以麻繩，再用竹蔴粗細之鋼綫裹纏，形似鋼索，粗者如臂，細者如指，沉佈海底，既重且堅，綿亙千百里，電流藉此股內層之銅心，經浩瀚之海底，傳達彼岸，實為電氣通信利器之一。吾國戰前，上海天津間有海綫兩條，用高速度報機傳遞華北報務，頗資利賴，戰時被寇盜去，迄今未能恢復。茲將吾國境內海綫之沿革，略述如左：㊀滬港綫 同治十年（一八七一）丹麥商大北電報公司之海綫，由香港經廈門之鼓浪嶼，放至上海吳淞，長九百五十海里，是為外人在吾國經營電信事業之始，該公司在上海黃浦灘設局（今通商銀行後面房屋內）營業，其始祇收發洋文電，嗣乃創編四字碼，收發華文報，（當時該公司所編之碼）。同年英商大東電報公司亦自香港經福州之川石山，放海綫至寶山，長九百二十四海里，與大北公司同處營業。同治十二年，以電報由吳淞寶山登岸遞送至上海為不便，該公司等擅自架設陸綫與海綫聯接，通至上海，此事經我政府抗議多次，乃議定由政府備價將桿綫收回，借給公司運用，以保主權。㊁滬烟沽第一綫 光緒二十六年（一九〇〇）拳匪之亂，八國聯軍入京，因南北消息梗阻，大東大北兩公司，乃乘隙自天津附近之大沽口至吳淞，放設海綫，中間在烟台登岸，長七百二十九海里，電政督辦盛宣懷，欲阻不能，乃作價英金二十一萬磅收回，當時無此鉅款，訂期三十年，以在該綫上收發之報費，按年攤還本息，在未清償前，該綫由兩公司代辦代管，直至民國十九年十二月二十二日，始由吾國收回自管，二十六年抗戰軍興，該綫阻斷不通，旋被敵盜移他處。㊂滬烟沽第二綫 民國十一年，交通部因國際及華北電報業務增加，乃添放滬烟沽第二海綫，向日本古河公司訂造，長七百二十海里，抗戰時同被敵寇盜移。㊃徐聞海口綫 光緒三十四年（一九〇八），電報總局因海南島孤懸海外自雷州半島徐聞縣海岸起，佈設海綫，經瓊州海峽而至海南島之海口止，計長十五海里，經工竣通報，惟嗣後即阻斷不通。㊄川淡綫 福州海口之川石山至台北之淡水口，有海綫一條，光緒十三年（一八八七）放設，長一百十七海里，當時吾國有礮艇改裝之水綫船一艘名「飛策」，專事修理此綫，甲午（一八九四）中日之戰，台灣被割，該綫於光緒二十四年售日本，水綫船隨之廢棄。㊅烟威綫 光緒二十六年英商大東公司乘拳匪之亂由烟台設海綫至威海衛，長四十一海里，民國十九年十月英國交還威海衛，該綫同時收回。㊆威劉綫 自威海衛至該處附近海中之劉公島，有報話海綫各一條，各長二海里，亦由大東公司於光緒二十六年放設，民國十九年與烟威綫同時收回。㊇烟大綫 烟台至遼東半島之大連，有海綫一條，長九十海里，初為俄國所設，光緒三十一年（一九〇五）日俄戰後，歸日本佔有，光緒三十四年與日本議定，該綫離烟台七海里半之一段，歸我國所有。㊈青佐綫 光緒二十三年（一八九七）德國佔山東膠州灣後，安設海綫一條，由青島至烟台，二十六年乘拳匪之亂，復展設至上海，民國三年，第一次歐戰，日本對德宣戰，攻陷青島，劃取此綫，改放青島與日本佐世保間，長五百三十七海里，民國十年華盛頓會議，屢經交涉收回，十三年底，議定分割該綫之一半，計二百六十八海里零，歸我國所有，青島一端之收發權，亦由我收回。㊉滬崎綫 同治十年（一八七一）丹商大北公司放設吳淞至日本長崎之海綫二條，各約長四百八十海里，該公司復由長崎設海綫二條至海參崴，接通俄國陸綫，以達歐洲。㊉㊀上海雅浦綫 光緒三十年（一九〇四）德荷蘭電報公司，安設水綫，由太平洋之雅浦島（北緯十度東經百四十度附近）至寶山登陸而達上海，長一千七百七十七海里，並在福州路四川路轉角設立報房，民國三年，日本對德宣戰，雅浦一段被日本劃截，移放他處，寶山一段，先由駐滬荷蘭領事收管，我國對德宣戰後，屢向荷領催取，不肯交出，我政府所接收者，祗福州路德和公司房屋一所，從前之上海電報局，於民國十年自福州路外灘一里衖內，遷入該屋辦公，即現在之上海電信局總營業處也。㊉㊁日本滬崎綫 民國二年日本在長崎寶山間，放設海綫，長四百六十八海里，在上海匯華德路天潼路轉角設置報房，初名日本郵便局，後稱日本電信局，收發日本各處與上海間電報，抗戰時日敵利用此綫，傳遞軍電，異常活躍，三十年以後，因滬淞寶間地纜阻斷，不能通報，三十四年秋，抗戰勝利，局屋由我接收，即今之海岸電台與電信局分辦事處也。㊉㊂上海馬尼拉綫 光緒二十八年（一九〇二）美商太平洋水綫電報公司，放設海綫自菲律賓之馬尼拉至寶山，長一千二百六十四海里，廿九年撤設陸綫接通上海，收發中美電報，卅年訂立合約，許其登陸，惟所設陸綫，交與我國，作為我國產業。㊉㊃廈門海防綫 光緒廿六年法國電報公司，乘我匪亂，擅由海防之都蘭，放綫至廈門之鼓浪嶼，約長八百海里，公然開局營業，屢經交涉撤除無效，嗣後此綫阻斷不通，民國十三年，法方欲將此斷綫售與我國，未允其請。㊉㊄龍口大連綫 民國三年，日本對德宣戰，攻陷青島後，由龍口沉佈海綫至大連，約長一百十海里，此綫之兩端，皆在吾國領海之內，日本自知違約，於是年十月將綫撤去。㊉㊅大連佐世保綫 大連長崎綫，此二綫前為日本所放設，抗戰勝利，自應沒收歸我。以上乃吾國境內海綫之大概情形。大東公司之寶山香港綫，原中途在川石山登陸，與福州接通。大北公司之吳淞香港綫，中途在鼓浪嶼登陸，與廈門接通，依照舊合同規定，各該公司可在福州，川石山，廈門，鼓浪嶼，四處，設局收發電報，民國十九年底，合同期滿後，所有公司在上述四處所設之電局，即隨之撤消。二十二年五月，交通部收回大北大東太平洋三公司在上海接收及投送水綫電報權，各該公司在愛多亞路所設之水綫電報收發處，由吾國收回改組。上海至吳淞·寶山係我國領土，非經我國許可，不得將海綫牽引上陸，各該公司之登陸權，俱於民國十九年底滿期，嗣後被准延長十四年，至民國三十三年年底，又復期滿矣。查海綫一經放設，風雨不能侵，狂瀾末由折，傳報穩定而秘密，顧日寇自二十六年戰事爆發後，戎馬倥傯，仍於台灣·馬尼拉·香港·廣州·海南島·海防·新嘉坡·遙羅州·荷屬東印度諸地，添放海綫甚多，足徵無綫電與陸綫外，海綫仍佔重要之地位，吾國電信事業，被外來之亘梗束縛久矣，當此奮發有為之時，讀者亦將有勖於中乎？

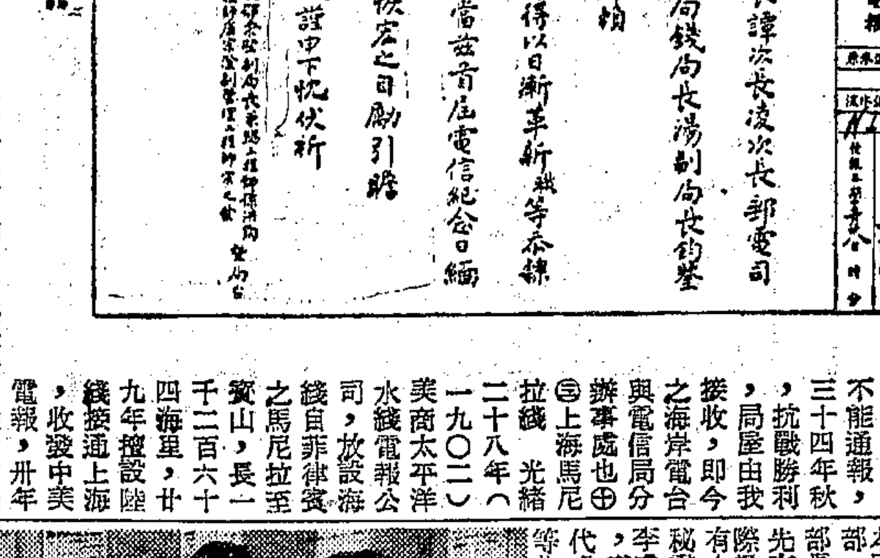

中國電信事業史話　·張家鈺·

（一）有綫電報

有綫電報創辦最早，咸同年間（約公元一八六一—一八七四年）清廷準備架設桿綫，試辦電報，但當時民智未開，各地農民懸於樹立電桿，要破壞他們的土地和祖墳，羣起搗毀，工程無法進行。直至公元一八七九年（光緒五年）李鴻章在天津大沽間試設軍用電綫，成效卓著，纔奏准架設自天津循運河而至上海的南北洋電綫，於公元一八八一年陽曆十二月二十八日開始收發商電。

如上所述，有綫電報在孕育時期，就已遭遇到幾民的搗毀，誕生之後，從清末到北伐成功為止，前有革命起義，後有軍閥內亂，隨時遭遇破壞，祗有從民十六年國府成立起到二十六年抗戰爆發為止，這短短的十年中，時局比較安定，纔有積極建設的機會，抗戰時期沿江沿海地區相繼淪陷，綫路機滯損失極大，直到戰後二年的今天，除西南一帶的綫路因戰時建設較前增加外，其他收復各區，不但元氣還沒有恢復，而且有些地區，還受戰亂破壞之中。

（二）有綫電話

吾國自營的市內電話，是一九〇〇年從南京電報局兼辦市內電話業務開始的，當時全京祇有電話十四戶，專供官署通話，後來增加設備，兼供民用並逐漸擴充至各大都市，民十六年後發展尤快，所有各大都市的市內電話，大都改用自動電話，截至民二十五年為止，全國部辦的電話總容量共有七萬多號，長途電話亦已完成九省通話網，戰時因電話機件笨重，不易運帶，損失慘重，戰後積極恢復，已有良好成績，據三十六年六月底的統計，現有部辦市內電話總容量共達十六萬七千餘號，較戰前增加一倍以上，長途電話亦已通達全國。

（三）無綫電報

早在公元一九〇五年，吾國已開始試辦無綫電報，但初期成績不彰，祗供軍用。民十六年國府定都後，經交通部和建設委員會競設各地短波電台，無綫電報纔開始供作商用，經過十年的苦幹，進展神速，尤其是自從自動機器應用於無綫電通訊後，功效更為加強，戰時有綫電頻遭破壞，後方遠距離通訊，幾全靠無綫電聯絡，這種現象，直到現在，仍未改變。

吾國各種電信建設，大概都從政治中心區域開始，惟有國際無綫電通訊，却先由關外興辦。一九二七年張作霖統治東三省時，在瀋陽設立大電力電台與德法兩國通報，當時關內各地發往國外的電報，都須經瀋陽轉轉。至國際無綫電台，係於一九二八年（民十七年）開始創辦，當時無綫電通信事業仍由交通部和建設委員會分掌，雙方同時籌設國際電台，後來交建合併，事權集中，進行加速，規模宏大的交通部國際電台，纔於十九年十二月六日正式開幕，並於開幕前先已與馬尼拉開始通報。截至目前為止，國際電台共有收發訊機二十餘部，發訊總電力共達四百基羅瓦，現有直達國際通報電路二十二條，國際通話電路一條，最近並在各主要電路改用電傳打字機和多工電報機設備，前者能使傳遞電報絕對準確，後者能使傳遞速率增加四倍並可保證機密。

（四）無綫電話

無綫電話在戰前已開放國內滬粵滬渝及國際間中日中美無綫電話業務。戰後國際無綫電話已恢復中美一路，中英通話亦將於三十七年年初開放。至國內遠距離長途通話，都已改用無綫電話電路。

交通部俞大維部長對於郵電極為重視，特於十二月二十一日視察上海電信機關，並指示改進業務方針。圖示俞部長視察上海電信局長途電話台時之情形。前排自左至右，為郁局長，俞部長，白科長，趙處長，後排交通部鄧秘書，長途台伍股長，孫副局長。俞部長對於兩年來電信人員之努力，深表滿意，為鼓勵起見，復頒給上海電信局及國際電台工作成績最佳人員獎章，計得獎者共十二人。

俞部長蒞局視察並給獎　·卓·

十二月十九日下午俞部長偕李司長鄧秘書至本局總營業處由本局郁局長招待視察報務營業等部。二十一日下午郁局長復迎俞部長等至本局橫浜橋總辦公處，先在會議室舉行上海電信局與國際電台勤勞人員授獎儀式，計到有大部總務司李司長，秘書廳鄧秘書，本局孫副局長，趙處長，李處長，國際電台處管理工程師，宗副管理工程師，林處長，湯代處長暨各科長股長及受獎人員等共約五十餘人。儀式簡單隆重，先由郁局長處管理工程師分別將各主管介紹後，俞部長即致訓辭，對本年度上海電信與國際電信進展情形表示嘉許，並勉以明年度仍應繼續致力於為公衆服務與便利民衆等工作，且應信賞必罰，俾增電信效率。散會後視察國內外長途台，並赴國際電台營業處及報務科視察。

從「中國之命運」看電信建設

蔣主席在「中國之命運」內指示電信建設全部工作量電話九，〇〇〇，〇〇〇具，電信綫路三六〇，〇〇〇，〇〇〇綫對公里，無綫電台三，〇〇〇座，最初十年工作量電話二，二五〇，〇〇〇具，電信綫路九，〇〇〇，〇〇〇綫對公里，無綫電台二，〇〇〇座，其中電話以每百人二具為目標，電信綫路係包括市內電話綫路，長途電話綫路，以及電報綫路，並各有明綫及電纜，至於無綫電台係通訊所用，最初十年須儘量利用，故完成特多。（凡）

電訊

★夜信電報自十二月一日起繼續開放南鄭，洛陽，寶雞，紹興，下關，保山，安順，遵義，蒼梧，邕寧，柳州，海口，澄江，保定，太原，歸綏，張家口，石家莊，平涼，天津等二十處。

★上海電信局市中心分營業處開放。

★自本月九日起在長治路及思南路二示範營業處開放長途傳呼通話。

★慶祝首屆電信紀念日本局今日假育嬰堂路交通部上海電信人員訓練所舉行紀念儀式。

中國教育學會九屆年會 定期在首都揭幕
北大陳友松等已送論文五十餘篇 提案百餘件多主張恢復教育學院

〔本報南京廿七日電〕中國教育學會九屆年會，改於明年一月二日報到，三四兩日在首都開會。各大學與各省市教育廳局及各分會函報參加者已達七十二單位。教育雜誌，中華教育界，教育通訊，均於會期刊印專號。論文現已送到五十餘篇，北大陳友松，中大艾偉，蕭孝嶸，陳科美，社教學院古楳，俱有精詳論文屆時宣讀。提案已有百餘件，其中以關於充實師範學院及恢復教育學院之提案為最多，大會主席團，為朱經農，艾偉，李蒸，章益，陳裕光，陳東原，袁敦禮，杜佐周，常導直，程時煃，程其保，歐元懷，羅廷光，顧毓琇。正副秘書長為黃伯樵，王鏡濤，屆時，教育部長朱家驊，社會部長谷正綱均將出席致詞。

京滬平臨大學生 發正式畢業證書

〔本報南京廿七日電〕教部對復員期間於京滬平三地所辦國立臨大補習班學生，補習期滿，曾發給畢業證明書，現經決定，改發正式畢業證書。該三地臨大畢業生，可將證明書附照片兩張寄部，換領正式證書。

自費留學生結匯 政院近有新規定

〔本報訊〕關於自費留學生申請外匯，前經行政院公佈「公自費留學生結購外匯規則」，規定：㈠教育部考試及格之自費生，㈡教育部核准出國之獎學金生，㈢教育部核准之已獲得國外獎學金出國研究人員，及應聘出國任教人員，均得以官價結匯。又未經教育部核准，已在國外大學肄業之自費生，得以市價結匯。最近行政院又有兩項新規定，指示中央銀行：凡㈠「未經考試及格而經教育部於本年十月廿四日以前核准」已出國之自費生，亦得照市價結匯，並經中央銀行先後通函指定銀行知照。關經指定銀行轉遞該行之申請書，如聲請人能申明受益人係屬於規則內何項學生，並附同教育部證件，則該會可省往返查詢之煩，即可獲迅速處理云。

劉仙洲體力不支 堅辭北洋校長職

〔本報北平廿七日電〕津北洋校長梅貽琦談：該校教授劉仙洲不就北洋校長，純因體力不支，而非為外傳之經費關係。梅氏又稱：該校將與各氣象機關合作，大量培植氣象人才。

市圖書館元旦舉辦 歷代古書版刻展覽

〔神州社訊〕上海市立圖書館，為使各方對我國雕版印刷之流變，得一有系統之概念，經半年來籌備，廣為搜集本埠各家藏本，定卅七年元旦起，在福州路五六七號館址，舉辦「中國歷代古書版刻展覽會」一週。陳列品上起北宋，下迄清初，名貴版本計二百餘種。我國雕版術傳至外落，以朝鮮最早，日本，並印度支那亦次之，（明萬曆時）該館爰亦搜得朝鮮刻本多種，殊為名貴。茲悉展覽要目有㈠宋刻本：南北宋本，後漢書，維摩詰經等廿六種，㈡金刻本：攝有三種，㈢元刻本：官刻及民刻十八種，㈣明刻本：自洪武至弘光等十七朝代共五十五種，㈤宋活字本：寬築有白氏文集，變城集等五種，㈥活字刻本：寬築有初期名畫家寫刻本四種，精緻極精，㈦朝鮮，日本，印度支那刻本，有宣徽堂銘，千金翼方等多種。以上各種多屬珍本秘籍，本屆展覽盛況當可預卜。

文藝作家協會 辭年會今舉行

〔本報訊〕上海文藝作家協會籌辦之「辭年會」，定今（廿九）日下午二時，假愛麥虞限路九號藝社舉行，將由理事長潘公展主持，全體理事擔任招待。除報告會務外，並特約前教育局長顧一樵担任學術講演，暨顧景深，胡山源，徐卓呆，吳青霞，羅左玉等擔任餘興節目，歡迎本市文藝界人士參加，藉示除舊佈新，以慶新年之意云。

女子家政學校 售書畫義賣券 市長夫婦表示贊助

〔本報訊〕黨國元老李石曾暨名流陳其采，王懋功，黃卓群，田淑君，陶壽伯，沈秋雁等發起之中國女子家政學校，以深合我國現時代之需要，全國書畫家一致予以支持，捐助作品，定明年一月二日在本市南京東路中國藝苑舉行現代名人書畫展。近正發售義賣榮譽券，每張一百萬元，抽取名作一號，最名貴之作每幅價值在二千萬元以上。吳市長夫婦以發起人地位，首先購買五張，以示提倡。

滬大助學金委會 籌劃下學期工作

〔本報訊〕私立滬江大學，對於清寒學生之經濟問題，素極關懷，並設立滬江大學助學金委員會專司其事，由凱澤道院長督導辦理。該會以本學期行將結束，本屆助學金分配工作已告一段落，現已開始籌劃下期助學金申請事宜。凡滬寒學生操行成績在中等以上者，均得申請登記。該委會將於寒假開始調查各生家庭狀況，以便決定名額。該校助學金來源，即係學費收入總數之十分之一分「全費」，「四分之三」，「半費」，「四分之一」等四項發給。受助者名單決定後，於下學期開學時公布。聞申請者現已逾百人。學期教學，經校董調整，決恢復上課。

上海法政學院 請夏晉麟演講

〔本報訊〕上海法政學院向有學術講座之設，該院昨（廿七）日特請中央銀行國庫局局長夏晉麟博士主講，題為「一物價管制與戰時財政」，精湛淵博，座無隙地。

市立江灣中學 舉行智力測驗

市立江灣中學，採用陳一百教授編製測驗材料，舉行全校學生智力測驗，統計結果，最高者得智力商數一四五，最低者得八二。

海南島教育統計 全島保校達二千所

〔本報海南島海口廿七日航訊〕海南島教育，戰前本頗發達，即文昌縣教育已居全粵第四位。惟自日寇陷瓊後，各校多不願在敵偽鐵蹄下實施奴化教育，相率停頓或他遷外地上課，致教育場所，多為日敵佔住，破壞殆盡，以還，教育事業，備受摧殘。勝利後，教育復員，他遷學校，紛紛復員上課，停辦者亦先後恢復，且今秋開辦者，數屬不少。據最近統計，全島中上學校共有卅二所，學生約一萬人左右，中心國民學校約三百所，學生約五萬人，保國民學校約二千所，學生約十三萬人，其他私立小學約五百所，學生約四萬人。據教育界中人談稱：全島教育，在量方面，已日見增加，惟質方面，仍未提高，戰後全國學生程度普遍低落，海南島自亦不能例外。

皖省江淮中學 罷教問題解決

〔本報蚌埠廿七日電〕江淮中二。

克拉茂下海 敗於李格斯
職業網球兩雄大會戰

〔聯合社紐約廿六日電〕世界業餘網球冠軍克拉茂下海後，今日在初次比賽中以二比六，八比十，六比四，四比六敗於職業網球名將李格斯之手，兩氏技藝優劣殊告決定。此間空前大舉，但馬迪遜廣場觀衆擁擠，不下一萬五千人，門票收入，超過五萬五千美元，造成職業網球史上最高紀錄。比賽前，先由澳洲台維斯杯選手配爾斯與厄瓜多爾代表塞古拉先行比賽一局，結果十五對十三，配爾斯勝，殊見精彩。

〔合衆社紐約廿六日電〕李格斯今日以六－二，十－八，四－六，六－四擊敗克拉茂，李格斯安定異常，使慌張之克拉茂，一再錯誤而失敗。在雙打比賽中，克拉茂配爾斯勝李格斯，塞古拉，六－二，六－四。

工界乒乓賽 分區名單公佈

市總工會主辦之工界乒乓聯賽，前日下午三時，在郵政消費合作社召開四次競賽委員會議，出席各委員及顧問等，討論分區名單，當以南區參加者僅三隊，且無適當球室，乃決定將該區取消，三隊分別視交通情形編入他區，茲將各區名單錄後：

（東區）中新六，上紡，公交，頤中甲，頤中乙，華順，裝訂，中鐵，招商甲，郵乙，郵五，中蠶，（西區）紡七，英電，南洋，中蠶，安達，郵供，中一甲，絹一，三絲，寰華，中一乙，毛一，（北區）電話，首飾，大新白，郵甲，郵丁，中新，水電甲，水電乙，招商丁，郵丙，（中區）新亞，郵十八，自來水，華電，交船，電影，大新紅，煤氣，英電，粵聯。

渝子霖盃籃球賽 決賽曾中勝市一中

〔本報重慶廿七日電〕子霖盃中學籃球循環決賽，今日曾中以十六比十勝市一中。

上海羽球會 昨日揭幕表演

上海羽球會昨日舉行落成表演賽，排出混合雙打及雙打各二場，均本市第一流羽球好手，久居北方之網球名手林寶華，亦於一星期前偕其夫人梁佩瑜女士來滬，亦應邀參加表演，林氏夫婦對潘有源與潘絲美女士，雙方表演至為精彩，結果林逕勝兩局，四場結果併誌如下：

林寶華梁佩瑜（十五－十三 十五－十二）潘有源潘絲美
洪德全華競雄（十五－一 八－十五 十五－九）勃司基屈洛利
梁寶奎蔡克文（十五－十一 十五－七）陶冠球王文正
洪德全侯樹基（十五－一 六－十五 十五－五）勃司基楊毓銘

參加上海羽球會揭幕賽之林寶華夫婦合影（中國社攝）

甲組足球聯賽 鐵路戰青白青
今日下午二時半在逸園

足球聯賽，今日原定乙丙組十二場，甲組一場，乙丙組均在中正公園舉行，場地潮濕，已決定予以改期，甲組賽青白青對鐵路之役，下午二時半起在逸園舉行，入場券仍售一萬二萬，一時起在體育館出售，雙方陣容如下：

▲青白青
秦必高 吳祺祥 高保正 殷士鑫 孟義良 高秀清 張永福 李義臣 羅錦川 費春華 顧以澂 金祿生

▲鐵路
張紹 廖雄 陸岳仁 徐晟沅 李孝 戴春林 吳炳文 陸子傑 龔邦彥 曹明 張廣 吳祥 顧錫根 林興 ……

華聯險遭不測 一分擊敗晨友
女組前綫敗於強華

〔本報訊〕籃球聯賽，昨晚甲組賽，當勝軍華聯以人馬不齊，可謂幾遭不測，險為晨友所敗，僅以一分之差冷門，苦戰結果，華聯僅以五十二比五十一得勝，上半時廿四比廿三，華聯亦祇以一分領前。晨友表演，相當佳妙。女子組新軍前綫，與強華亦有激戰，上半時前綫十六比十五多一分，但結果卅四比卅二，差二分為強華所挫。甲二B組僑中勝央行，四十五比四十二，上半時央行以十九比十六屈優勢。昨晚三場，均相當緊張，皆以二三分判勝負，可謂無獨有偶。觀衆近千，相當熱鬧。華聯對晨友之戰，很難令人相信，華聯二分時，晨友已獲十一分，在第二個五分鐘內華聯即追成十三平手，從此互相上下，前半時華聯廿四比廿三，僅以一分領前。後半時仍為爭持局勢，華聯苦戰，才成四十八比三十九，斯際晨友奮發有為，華聯五十，彼為四十九，俄又以一分超出，華聯與成章一球，方以五十二比五十一再行領前，最後用緩兵之計，僵遲五十八秒鐘，結果華聯以五十二比五十一勝一分。

▲華聯	犯	分	▲晨友	犯	分
陳學崇	二	十	王炳福	三	廿
吳成章	○	六	何增	三	六
張良雄	一	〇	王睿生	三	六
包松園	六	六	史久全	〇	三
任相成	二	四	李有嵩	二	〇
劉福蓀	一	十	傅其俠	四	四
共計	六	五二	共計	十五	五一

▲今晚秩序
綠隊－青秋（女子組）六時
綠林－晨白（甲二A）七時
托拔卡－美憲兵（甲一組）八時

中體協籃球賽結果

中校體協會主辦之中校籃球賽，今日各賽改期，昨賽結果如下：
南光勝成義（賽）廿一－十七
約翰勝勵志（要）五二－十三
晉元勝高職（賽）廿九－十五
新建勝金模（中）廿九－十五
民立勝京滬（中）廿四－一〇

羽球聯賽結果

靜郵勝曉光（乙一）八－一
雖同勝綠縣（乙四）九－〇
俄體勝新生（乙三）九－〇
約丙勝約乙（混合）五－四
僑聯勝猶太（乙四）九－〇

決足球分組冠軍 同濟交大在逸園

大專足球除專科組尚未完畢，大學兩組大一冠軍暨且獲得，大二冠軍因同濟交大積分相等，定今日上午十時在逸園舉行決賽，裁判方榮富，巡邊陳福寶滅文彬，惟逸園場地濕潮，能否應用，希參加角逐兩隊，賽前電話七四五八〇逸園詢問。

銀錢盃籃球 總決賽展期

第四屆銀錢盃籃球聯賽，自分組冠軍產生後，總決賽已舉行兩場，工鑛已先後敗于新華及交通，故總冠軍一席，須待交通新華解決，該賽原定今日比賽，茲以銀行方面結息關係，故經委員會決議，展至明年元月六日七時，假青年會比賽，屆時並將舉行給獎典禮，各分組冠亞軍，皆有獎品云。

買被單 最便宜（假日請早） 最好 最多 的地方一致公認是「大發」

三尺半大方格被單……只售十七萬元
四尺全白條被單……只售廿二萬元
六尺半大發方格被單……只售四十萬〇五千元
七尺大發格子被單……只售卅五萬元
六尺彩方格花被單……只售卅九萬元
48×81KITTERY美國被單……只售卅九萬元
81×99KITTERY美國被單……只售十九萬五千元
六毛巾……只售五萬五千元
90×93五彩織紋被單……只售二十九萬元
15×36公勳紅冲枕套……只售四萬元
美國花布被頭（共六尺）……只售四十九萬元

全國廿餘家被單著名出品廠集中 狂廉 一週以來空前熱鬧

被單 薄利大王 大發

（總店）四川路二八〇號雙開間•37548•35583（電話）
（支店）南京路，新世界西（金國商場）最末家

象牌雨衣 特價九折 加贈日曆
犧牲品雨衣每件六十萬元起
上海雨布雨衣廠出品
南京西路四十號（新世界西首） 電話九六九九九

徐重道國藥號
範圍大 分店多 貨品好 價錢巧
純黑驢皮膠 本廠料好，自煎精工，男女服用，補力久長
人參再造丸 補血強身，社風活絡，三易服，中萬
參燕百補膏 原料好，力大，五補，十萬元，可服一月
配煎膏滋藥 到前精細，府工品上，貨特價廉
虎骨膠 全鹿丸 鹿角膠
接方送藥 代客煎藥 電話接方不送，取貨回到藥力到讓 總號上海北京西路一〇一號 本埠分號 電話91133號
（一）南京東路（二）中正中路（三）南京西路（四）林森中路（五）新閘路（六）成都路（七）威海衛路（八）新成路（九）南市大吉路

輕體 硫化橄欖 橙黃染料 廉售 接洽處江西路一三三弄八號大昌號

中國文化服務社 ★創業九周年紀念★
★購書五萬元★ 贈券二萬元
★購書十萬元★ 贈券四萬元
贈送書券壹萬萬圓
二樓門市開始營業 全國五百餘家書社出版物一齊在本社出售
附設寄售部 歡迎中西舊書寄售
耶誕起贈送十五天 ●多購多贈●機會難得●
上海福州路六七九號 電話九五九九五 九一七一〇五

刊登申報廣告 免費廣播 讀者個個看到 聽人人聽到 詳細辦法請洽本報廣告處

申報分類廣告 ▲刊費廉 ▲收效宏 特價每行七千元（除醫師啟事招尋以外）（卅行為限） ▲電話接稿▼ 請撥九三二四八

上海各大廠商店號 慶祝申報七十五周年紀念 舉行聯合大贈送

優生化學製藥廠出品 各埠特約經理處：
南京華美大藥房 南京太平路
漢口華美大藥房 漢口江漢路
杭州華美大藥房 杭州中山中路
無錫華美大藥房 無錫城內寺巷
南通華美大藥房 南通南門外
蘇州信安公司 蘇州道前街81號
長沙屈臣氏大藥房 長沙八角亭
溫台處總經理處 溫州小南門外坦後莊15號
青島達生行 青島武定路14號
嘉興天一大藥房 嘉興建國路
福州新聯藥房 福州台江汎

優散痛 止痛退熱良藥
止痛退熱 功效迅速 藥性和平 無副作用

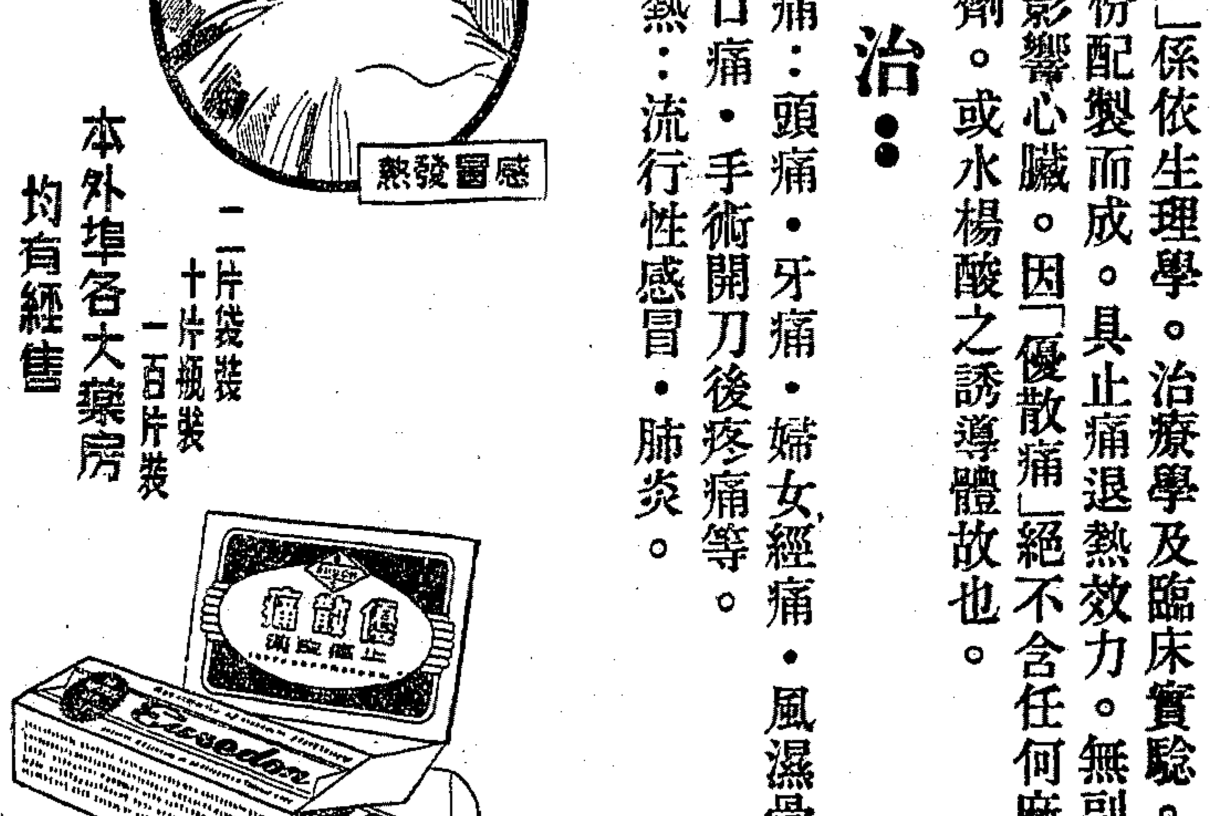

「優散痛」係依生理學。治療學及臨床實驗。集有效之成份配製而成。具止痛退熱效力。無副作用。亦不影響心臟。因「優散痛」絕不含任何麻醉劑。安眠劑。或水楊酸之誘導體故也。
主治：
止痛：頭痛•牙痛•婦女經痛•風濕骨痛。
創口痛•手術開刀後疼痛等。
退熱：流行性感冒•肺炎。

二片袋裝 十片瓶裝 一百片裝
本外埠各大藥房均有經售
衛生局審核藥第一三八〇號

優生化學製藥廠出品 上海江蘇路七六七號 電話二三五五五

財政部上海鹽務辦事處公告 滬普產字第3077號
查本處在上海市區舉辦常平倉業務，並擴充至江蘇省常州，無錫，江陰，溧陽等八縣城區，今為擴大營業起見，特再核定於本處在上海，常州，無錫，江陰四縣，分設零售店，公開招商承辦，並已登記完竣，至三十七年元月三十一日截止。凡有意承辦者，請具下列文件：（一）申請書（二）開設鋪面照片（三）負責人印鑑（四）……本處以憑審核，……須知一份，……如有……另行公告週知。
中華民國三十六年十二月二十八日 處長楊隆祜

交通部上海電信局招標公告 通第一一五四五號
（一）印製（A）官軍電報紙拾萬張（B）自貼報紙當萬本，定於卅七年一月五日（星期一）上午十時在本局材料科領取標單及投標須知，如期投標。（二）本局需標購木料，凡本市殷實木商，持有營業執照之各商號願承辦者，可於開標日前至四川北路一七六一號本局材料科領取標單及投標須知，時此公告。

上海市工務局招商協助運輸公告 工佈（36）字第149號
協助運輸起見定於本月三十日下午三時在市府大廈第三六九號室開標凡本市正式運輸商行有意承辦者可於開標之前至西藏路一號甲（走後門順德路九十二號亦可）本局機料處索取投標規則參加投標特此公告
中華民國三十六年十二月廿八日 局長趙祖康

上海市公用局碼頭管理處辦理廠商登記公告（36）碼保字第四〇三七號
舉辦廠商登記其資格規定為（一）本市船廠及鐵工廠具有設備可修理浮碼頭者（二）以戰前承包一萬元戰後承包十億元以上之工程有證明文件者可於公告日起三日內至九江路四十七號本處登記經審查合格後即以書面通知特此公告
中華民國卅六年十二月廿五日 處長汪世襄 副處長葉德曾

上海市公用局碼頭管理處招標承修天文台及外灘第二號碼頭工程公告（36）碼保字第四〇三八號
本處茲需修理（甲）天文台碼頭（乙）外灘第二號碼頭工程凡曾經向本處登記合格之廠商有意承包是項工程者可自即日起至十二月廿九日上午九時在本處營業股領取標單並須押標金（甲）五千萬元（乙）四千萬元並於十二月三十日上午十時在九江路四十七號本處當衆開標特此公告
中華民國卅六年十二月廿五日 處長汪世襄 副處長葉德曾

中國無綫電工程學校 63屆招生
（本科）電信工程技術（程度）初高中（畢業生）國民學校畢業成績優良可爲新生 13日夜班新生插班生（開學）一月十日 校址中正東路919號 電話81212

南洋無線電校 第一院南京東路476號 第二院中正中路384號
交通部案備 招收電信工程三百名（名額）... 生出（考期）一月五日... 中學程度免試 GRAY自動機訓練班 總機士人即日起在南京路470號2樓報名隨到隨考 ... 畢業生服務交通部各電台 ... 49屆

三極無線電學校31屆招生
（學額）五十名（程度）中學畢業或同等學力（報名）即日起（開學）卅七年元月五日 ▲校址上海南京路一〇一號大樓三四五號 ▲隨時辦理報名手續...

交通無綫電學校招生
本校係特別訓練與學生就業班（程度）初中...可入學校...（校址）中正東路七五六弄十一號 ... 電信系工程...

訃告
德配趙夫人慟於民國卅六年十二月廿五日壽終於寓所享年卅八歲謹擇於十二月廿九日下午二時在……明路五三三號……念……
閏……大殮……

念華女中學生自治會為追悼創辦人趙傑人先生啟事
本校創辦人趙傑人先生服務教育界二十餘年……茲定於……在本校……舉行追悼會……敬希……各界人士……

家庭公墓 包括：特等一千萬元 甲等四百五十萬元 乙等二百十萬元 丁等八十萬元 交通便利 環境幽美
公順殯包辦 包括：甲等八百萬元 丙等四百五十萬元 乙等六百九十萬元 丁等二百五十萬元 地址……電話……

大衆殯儀館（禮堂對折）
經濟殯殮（禮堂免費） 電話三四三〇九 地址膠州路底 西首昌平路底

上天殯儀館
經濟殯殮（壹）六百萬元（貳）四百五十萬元（叁）三百五十萬元 代辦運柩公墓及火葬
電話二一九四五 館址延平路一八一號

花紗布管理委員會 昨舉行臨時會議

新機構一月一日成立二日辦公

（本報訊）全國花紗布管理委員會，於昨日下午三時，召開臨時委員會議，由主委袁良主席，劉副主委劉泗英，委員劉攻芸、歐績珠、胡寬良、王嵐僧、劉文騰、及處長段黎時、葉元鼎、高炳泰、陳述會等。經部陳部長亦列席指示，首由陳部長致詞，略謂：該會任務艱鉅，過去紡調會工作，多屬失敗，今後應官商合作，努力辦好。旋由袁主委致詞，大意三點：㈠行政力量如能貫澈，花紗布管理辦法必能順利推行。㈡弊端概由人起，故以後對用人極端謹慎，總優選賢。㈢對廠商實施管理，同時予以扶助，俾彼等願受管理。再則報告三點：㈠新機構關防已發下，㈡新機構定一月一日成立，二日起辦公。㈢處長以下人事，正在擇用中。最後各委員對花紗布管理辦法，交換意見。

（又訊）紗管會今後每月召開兩次委員例會，日期定為每月之第一及第四星期六下午三時。

棉商要求生存 昨集體往訪袁主委

（本報訊）本市棉花商業同業公會，於昨下午三時，召開十七人小組會，交換意見甚多，惟一致要求生存，要求工作。五時許集體往訪紗管會袁主委，適袁氏與會，無暇接見，另約於廿九日上午十時再晤。

加強檢驗工作 配合統購統銷政策

（本報訊）農林部棉產改進諮詢委員會第十次會議，昨下午四時假紡建公司舉行，農次周昌芸主席，重要議案有三：（一）應加強棉花檢驗工作，以配合統購統銷政策。請委員會籌劃全年檢驗經費一二〇億元，同時建議在檢驗時，由貨主自動捐獻若干費用。（二）杭州推廣學廠經費，過去向由紡建單獨負担。茲請委員會在棉產改進基金項下，提撥一部份，同時另編推廣預算案，需經費九八億元，請政府籌撥。（三）本年收購改良棉種，目的為廿五萬担，俾明年可植改良棉三百萬畝，可產改良棉一百萬担。

紡建開董事會 決定今後營業方針

（本報訊）中國紡建公司昨上午十時召開董事會議，當由董事長陳啟天主席，會議延至下午二時始散，茲探誌各情大要如次：報告事項：（一）紡建所屬各廠，本年全年生產量，計棉紗七四二〇〇件，棉布一五，九四八，〇〇〇疋，毛織品二，〇五八，〇〇〇碼，毛紗二，五七六，〇〇〇磅，蔴綫八，五四四，〇〇〇碼，蔴袋布四，八八五，〇〇〇碼，絹絲五一五，〇〇〇磅，絲織品一，六九七，〇〇〇碼，針織品中內衣坯布三一，六〇〇疋，成衣七八六，〇〇〇件，羅紋三，四〇〇條，印染加工布四，五四一，〇〇〇疋，紗帶一九八，〇〇〇磅。（二）外銷自本年六月份起，迄月前為止，計值美金三，九八六，八七七元，英金二，〇二〇，二〇六鎊，叨幣一，二一九，五四〇元，羅比四一三，九三〇元，以上共值美金一四，一五五，五二五元。（三）各地棉花存品之損失，計包括石家莊，鄭海路，東北等地，共值五千億元。（四）全年對外捐款，計軍事攤派九百餘億元，普通捐款一百億元。討論事項：（一）青島各廠因缺煤停工，茲上海燃管會已允先撥借三千噸，青島亦可派到二千噸，公司在滬搜羅一千七百噸，故短期內暫可支持。至以紗易取印煤，與會者僉認與其停工損失，實應以紗易煤，決由經部與燃管會洽商。（二）紗管會委託收購配銷等業務，均可考慮接受。惟須屬商業性之代營，不負任何行政責任。（三）公司棉紗掛牌，現有議價及紗市場開價二種，頗不劃一，議決視統購統銷政策施行後果如何再定。（四）公司本年遭遇三大困難：（甲）軍部欠款，（乙）國行代紡，（丙）議價損失。致本年表面雖云盈餘一萬億元，然物價存底實屬減少。如棉花一項，即較去年減少五十餘萬担。茲者統購統銷政策實施，實際盈餘更少。望政府明年開列預算時，對公司勿過存奢望。

浮多了結著夥・華股臨收見疲

華股昨飄忽不定，傳說不一，一般活動者咸感彷徨歧途，空方氣焰在場外雖有補進，但因存多多派午了結，以致無甚影響，中途之一度騷動，嫌缺後勁，臨收反以疲態結束，小型股情況較前略有改進。晨初以消息避交不能過年，影響人心，開出慘跌。永紗以五三七元及五三五元之價開盤，又呈倒掛，即交股開後會低至五三五元，後賞至五四七元，現遞同價，而見稍盤。場外息價開低至一角八及二角二分半，曾漲達即交五五二元，及遞交五五七元高價。旋又逐漸無低至五四〇元內。以是際有力購即交及遞交者曾回升至五四五元左右。但仍乏維持，而降至即交五三二元，遞交五三四元低價。午收為五三六元及五三九元。永公及各小型股倚形平和，中泥成交不多，退至低價結束。結果較前收即交股計新華五和大通倚平，中泥跌一成，華新中紡榮豐新光永公各跌半成，永業升半成，永紗閘北信和美亞景福中法內衣火柴商務統益各低少許，餘均微升。遞交股勤興華聯跌半成左右，餘均微降。場外各老股除世界獵半成為最俏，餘股升降咸見。

統債平庸 外股盤旋

公債昨平淡少變，統丙盤開三〇七〇〇元，即告下游至二九四〇〇元，而後回升至三〇〇〇〇元關外徘徊。結果較前收計甲乙丁均平，丙降四百元，戊跌三百元，成交不過三百萬。外股昨亦盤旋而已，怡紗盤開四二三〇〇〇元，高價不過四二六〇〇〇元，低價亦僅四一六〇〇〇元，而後以徘徊姿態收市。銀行幫洋行幫有賣，廣幫及散戶

紗布平疲

昨日棉紗市況，甚開尚堅穩，後傳民營紗廠將大量拋售，市場人心頓轉虛軟，更以假期日近，同業與客幫均少活動，交易頗清，場內價遂低略進而已。全日趨勢，以四十二支實光紗複盤廠商有收吸，及十六支光明天女粗紗，客幫採辦，行情步漲十萬元。四二支藍鳳及金城等，供求相埒，價無榮辱。此外各支粗細紗大部軋小一二十萬至七八十萬元不等。

棉布因國歷年關日近，銀根軋緊，同業吐售甚夥，更以統購統銷辦法，即將實施，市勢可能穩定，場內人心渙散，買戶均有轉變活動，並聞染廠需用現款，有大批現貨售出。且紡建公司又屆開布之期，聞須光裕，山西幫頭寸軋緊，拋出現碼甚多，市場中實氣趨萎，價乃直綫下降。最後十二磅龍頭細布場外價格比上日跌落二萬元，其餘各檔細布，亦步降自一萬五千至二・三萬元。全日趨勢以銷麗源布，漢口幫有進，乳升二萬元，灰光斜洋牟廠吸納略形俐外其他各布市氣呈明定晴軟之局。

米市堅定 油價飛漲

昨日南北兩市共到米糧一萬五千一百餘石，南市先挺後懈，結果粳和米均無榮辱，白元高價次呆，陰元亦然定局。北市則呆滯疲。惟原料高貴，貨主仍堅。麵粉再漲達限度，麩皮亦緩向高疾進，豆餅銷化仍淡旺，但油廠繼續猛吸，進胃暢旺，內地報升，客心益堅，杜黃再升二三萬元，客豆中關升三四萬元。蒸豆南洋略進，升萬餘元，赤豆微升萬元，蠶豆本街銷化平平，帶起萬元，豇豆隨之上漲一二萬元。紅糧散戶收購，酒坊納胃不弱，奔騰二三萬元，苞米北洋銷路轉呆，回挫萬元，生仁廣幫本街互相爭取，按步上升，再漲三五萬元。

油市因南幫續辦，天津亦有染指，扶搖直上，各油相繼飛騰十餘萬至二十萬元不一，臨收略見軟化。

人造絲微昂 廠經平 綢貨跌

人造絲昨市再呈微昂，因中信局下週停配一期，人心為之稍定。開盤七千九百萬元，午收撫為八千萬元即期價。週一期上午八千一百五六十萬元有成交，下午較軟，午後即低至一百萬元。最後更降至八千〇五十萬元，結果比上日大一百五十萬元。

廠經 昨市交易寂寥，倚稱穩定。CD等級行情仍在八千六七百萬元之左右，中級另担商另担五百萬元左右，中級另担三百萬元左右，均與上日行情相仿。干經亦乏成交，市價並無變化。

綢貨 昨市續絲被商拋降，華強貨開市仍堅，在五百三四十萬元左右，旋因供求不均，喊價步趨下降，收市即期做四百七十萬元，比上日短五十萬元，週一期做五百十萬元，為十大誠格子嗶嘰縮小二千元，毛嗶嘰二三萬五千元。其餘各貨，廠盤均聚站未變。

銀根平穩

（本報訊）昨因大量現鈔流滙，銀根平穩，晤息二角四左右。四行二局差進一四五五億，中央入九八三億，大交換出二七四億，外商入超，小交換出三〇〇億，中國入三六四億，交通出一九八億，中農入一三八億，中信局入一九七億。

經部訂定付款辦法 民營工業價購日賠物資

（本報訊）經濟部頃已訂定民營工業價購日本賠償物資付款辦法，由工商輔導處通知各地廠家。辦法內規定，凡申請價購賠償品之廠家，於核定價購後，應即與經部訂立交貨繳款契約。如承購物資價格已評定者，即依政院公佈之民營事業申請價配日本賠償物資辦法第六條辦理。如該物資之作價尚屬初步估計者，則應先繳按估價百分之五之保證金。如物資由日本港口起運，尚未抵達我國港口期內，則繳納初估全部價款百分之十五。如全部物資業已抵達，則百分之十五之貨價應與保證金同時繳納。其餘百分之六十五之貨款，則准分兩年繳清。一切貨價，均以美金計算。惟承購之民營事業，每期繳款時，得按央行市價折合國幣支付；至於運費一項，則須由承購者一次付清。

碼頭提貨如有短少 應報告海關驗貨員

（本報訊）江海關昨公告，查商人在碼頭提貨時，應先將所提貨物，詳加檢點，如發現有短少情事，應於貨物未提完以前，當場向駐碼頭海關驗貨員報告，經由驗貨員查實後，在放行單上註明，以憑核辦。茲規定自卅七年一月一日起，提貨商人如遇有貨物短少情事，而不於提貨時向在場關員報告，經其證明者，本關對於短卸情形，既無從確定，概不予承認，該商不得於事後向本關有何請求云。

紡建售布

（本報訊）中國紡建公司昨循例售布，共售一一三八〇疋，申購單三一六張，內廠商七張，購布八四〇疋，布號三〇九張，購布一〇五四〇疋。

大衣呢銷路滯

呢絨市面，昨來趨勢仍以薄貨為佳，除原貨除幾類外，餘如大衣呢雖天氣嚴寒，俱多疲下降，平厚呢麥爾登等，大衣呢正當及時，暢銷，然大半均欲推銷自己存貨，本客幫絕無再行預先添進之意，且因聖誕節已過，各路顧客，過大半，普通一般顧客，十之七八對多裝早已定製舒齊，故邇來祇有零星剪銷，絕乏原疋整箱成交。

祁門去化旺

茶市因供求迄未趨入活躍狀態，致交易落漠無異彩，過程靜而少起伏。茲據業中人云：邇來本街店莊對於本年度特祁門，尚有爭延欲流之勢，惜該項花色，市存額若最孱，故頗呈不敷分配之局面，預測售價前途，恐有逐向前進之望。

中信易貨處解釋 中日易貨情形

（本報訊）據中信局易貨處某負責人語記者：日本來貨仍陸續不斷，今日且有枕木一批抵滬。目前與日本易貨之各國，除美國外，英澳等國均有透支，不獨我國為然，而我國透支之數，在盟國中並非最大者。透支造成之原因有兩：一為今年木撈一百萬噸運日，但因先鋼及內銷起見，實際用於易貨者，僅為二十萬噸；二為原有餘砂輸日，由貿委會辦理，以獲取外匯，此後批鐵砂遂改售於英國。明年度中日之易貨數量，因雙方在經濟上均有困難，不致有大量之提高。我方希望自日本輸入者，除交通及工礦器材外，尚有人造絲；我國之出口仍以食鹽為大宗，豆，可能有一部份鐵砂。至於台糖，仍盼以剩餘出口，惟以現款為條件。今年台糖出口之收獲為五百萬美金，大豆為一百萬美金，希望明年度更能提高。

市價一覽（十二月二十七日）

▲漲 ×跌

⊙金融匯幣（法幣單位元）

赤金 中央行掛牌價	100,000
飾金	[illegible]
銀	[illegible]
美鈔 比價	四〇元
美鈔 中央買進掛牌	[illegible]
香港票	[illegible]
羅比票	[illegible]
美匯 官價	[illegible]
英匯 官價	[illegible]
港匯 官價	[illegible]
羅比 官價	[illegible]
平衡基金衡滙價	
美匯	[illegible]
英匯	[illegible]
港匯	[illegible]
印匯	[illegible]
指定銀行買賣價 買進 賣出	
美匯	[illegible]
英匯	[illegible]
港匯 進 / 出	[illegible]
印匯 進 / 出	[illegible]
瑞士法郎	[illegible]
⊙中央銀行利率	
重貼現（千元）	六角
拆放日息（千元）	五角
⊙銀錢業利率掛牌	
存息（千元）	一元
放款息（每千）	六元五角
同業拆放（每千）	四元五角
公庫證又	四元五角
四行兩局差進	一，[illegible]億
暗息每元	二角三分

⊙統一公債

甲種	[illegible]
乙種	[illegible]
丙開	[illegible]
最高	[illegible]
最低	[illegible]
收盤	[illegible]
丁種	[illegible]
戊種	[illegible]

⊙華股：大通紗廠開、又收盤、中紡新股開、又收盤、永紗新股開、又收盤、信和紗廠開、又收盤、統益紗廠開、又收盤、榮豐紗廠開、又收盤、中國內衣開、又收盤、新光內衣開、又收盤、景福衫襪開、又收盤、勤興衫襪開、又收盤、五和織造開、又收盤、美亞織綢開、又收盤（價目 [illegible]）

中國絲業開、又收盤、閘北水電開、又收盤、中興輪船開、又收盤、★化工★、信誼藥廠（新股）、又收盤、華新水泥開、又收盤、大中華火柴開、又收盤、華豐搪瓷開、又收盤、中國水泥開、又收盤、中法藥房開、又收盤、⊙地產⊙ 永業公司開、又收盤、★百貨★ 永安公司開、又收盤、麗安百貨開、又收盤、新新百貨開、又收盤、★文化★ 商務書館新股、又收盤、全日現貨成交總計 [illegible]股、⊙遞交價格 永紗新股開、又收盤、信和紗廠開、又收盤、新光內衣開、又收盤、勤興衫襪開、又收盤、景福衫襪開、又收盤、美亞綢廠開、又收盤、華豐搪瓷開、又收盤、全日遞延成交總計 [illegible]股

⊙老股：中英藥房、五洲藥房新股、冠生園、新新公司、華商電氣、浦東電氣、內地自來水、閘北水電、滬西洋灰、中興煤礦、上海水泥、南洋烟草（新股）、華成烟草、中華書局、世界書局、大生一廠、大生三廠、中國銀行、交通銀行；⊙外股：怡紗、英聯、業廣、會德豐、怡啤、亞洲航業、鋼業、紙版（價目 [illegible]）

⊙棉紗（單位千）：42雙股藍鳳、又水月、又寶光、又金城、40支吉象、又藍鳳、32支銀月、又五彩星、21支雙馬、又人鐘、20支雙馬、又特雙馬、又特金城、又金城、又天女、又紅蜂、又金雞、又大發、又飛艇、又雙喜、又寶光、又水月、又紅金星、16支光明、又天女、又三明、又奔騰、又紅蜂、又順風、又海龍、10支金寶星（價目 [illegible]）

⊙棉花（單位千）：美棉花、火機花、又、通州花、⊙棉布（每疋）：龍頭細布、五福細布、A A A彩球、藍鷄細布、陽鶴細布、20特細布、12振中細布、12 A B C又、四君子元嗶嘰、金印、金蓮舞、元嗶嘰、荊州元嗶嘰、跳鯉源布、銀濤源布、金九鼎源布、金九如源布、⋯（價目 [illegible]）

⊙棉織品（以上單位千元）：府42司麥脫條、府60司麥脫條、府42細紗衫、富樂色布襯衫、42環球襯衫、99又吉普衫、42 D D D襯衫、60 D D D襯衫、府A D A 80條、A B C工人褲條⋯（價目 [illegible]）

⊙化妝品：三星牙膏、黑人牙膏、固本牙膏、白玉牙膏、防蛀牙膏、先施牙膏、美麗牙膏、廣生行牙膏、⋯（價目 [illegible]）

★南市場報價★ ⊙食米（每担）：白粳上、又中、早稻上、又中、又次、羊秈上、⋯ ★北市場報價★ 白粳上、又中、特粳上、⋯ ⊙粉麩（包）：老車一號粉送到、兵船一號粉、建成一號粉、麥根一號粉送到、地球一號粉送到、紅蜂一號粉、麩皮大包、又小包、⊙雜糧（單位千）：浦東杜豆、大連黃豆次、安慶黃豆、平湖小粒、又中粒、又花粗、蕪湖黃豆、榮明沙赤、漢口冬豆、九江運豆、斜橋揀青、平湖揀青、南京豇豆、明光綠豆、九江雪蔴、又奶蔴、南京生仁、山東生仁、啓東苞米、黃渡苞米、明光紅糧、⊙食油（單位千）：江北吉桶生油、又淨生油、青島吉桶生油、又舊桶、大德新生菜油、重慶吉桶燃菜油、寶山豆油（價目 [illegible]）

專家管理 鋼筆總匯 派克公司 分公司 北四川路老靶子路口 電話 九九六八九九 七六八九五 總公司 上海河南路交通路口（雙開間門面）

專營寰球第一流鋼筆 總分公司同時舉行 大特價 贈送一年精美手冊 全部九折 蒐羅美國金筆精選國產上品 獨花色多 自用稱心 贈人滿意 一經惠顧 負責保用 刻名現做 ·避免擁擠·乞早光臨·

先施公司 冬季大特價 今日下午照常營業 二樓鋪面出售 二號夫婦髮脂 海立司多季 西裝長褲 精印西式帳簿 各色鮮美綢紙 亨白雪茄 呂宋雪茄 新到土鯪魚乾 三樓玩物部 美國跑冰鞋 輪盤 四寶摺櫈椅 大號三輪 打鼓車 豬玩物廿萬 限購多種 決不採購

上海證券交易所第61號經紀人 恒大企業公司 證券部主辦（第43期）利套券證團集 登記…即日開始至十二月29日上午十一時止 本期…十二月30日至一月五日止 期限…七天 單位…國幣五十萬元 利息…每星期二公佈 上期套利合淨息$6.236 每單位淨得$19.500— 今日（星期日）上午照常辦公 引導遊資 忠誠服務 輔助生產 手續簡便 河南路（天津路口永利大樓）495號207至208室 電話 95969 93669

福昌銀號 上海市銀行商業同業公會會員 交換號221 定存活存 利息優厚 手續簡便 歡迎開戶

國貨老牌 品質優良 飛輪牌鉸鏈 金鋼鉸鏈廠榮譽出品 上海四川南路二九號三〇九室 電話八八九二九 全國五金店均有出售

申報時事照片發售 分類編製陳列本館門市部 歡迎添印選購 代價力求低廉 表目價片照事時印添

"100"經濟火爐 多令中最需要之禮品！ 家庭公司咸宜！經濟便利 燃煤燒柴兩用！無煙無臭 上海 中新工廠 出品 江西中路一號 TEL. 19840

上海建國實業公司出品 總發行所 北京路一七〇四號 電話一八五八五 KK註冊商標 耐穿經濟 凱凱牌 衛生衫 運動衫

財政部 經濟部 核准登記 和祥信託公司 上海證券交易所第二〇二號經紀人 證券科主辦 證券集團套利 每單位五十萬元・下期套利即日開始登記 本期利息合計月息二角四分・每單位得淨國幣二萬元 （本期只有五天） 注意 下期套利請於廿九日以前登記繳款 ★今日星期日照常接受登記繳款★ 地址：上海(11)河南中路三五九號 電話：九八五四八・九七八九八

團體分紅儲蓄 每戶十五萬元 分戶十萬元 第五期 月底截止收儲 今日假座合衆電台播送特別節目 1120KC 電話六一三三〇九二 歡迎點唱 上午十時至十二時 平劇評曲唱片 下午十二時至九時 滬劇大會串 筱文濱 文濱劇團 王雅琴 丁是娥 解洪元 上海滬劇團 顧月珍 姚慕雙 周柏春 笑嘻嘻 九時至十一時 自由彈唱 十一時至十二時 爵士音樂 特請向佩華小姐擔任報告 接受電話存儲・專差送上存單 中央信託局 各大代理銀行均可存儲 上海天津路二號 電話一七二四九

四月十四日蔣主席檢閱青年軍於上海中正公園。

畫週刊

本報攝影室主編
第四期
本刊每逢星期日出版

本報攝影記者 顧廷鵬 俞創碩 陸順興攝

回顧今年

歲暮冬殘，三十六年又將成歷史陳跡，回首前塵，在那一連串逝去的日子裏，每個人恐怕都會發覺到他自己踐踏過的足印和夢痕。這裏是鐵箱中留下的時代影子，不管你曾否注視過它？或竟忽略了它？不管是你影響了它？或它影響了你？但這裏面至少有你所珍惜過的一段年華。回顧一下吧！願你再以更堅忍的努力來迎接明年？

六月十六日聯合國遠東經濟會議在滬開幕。

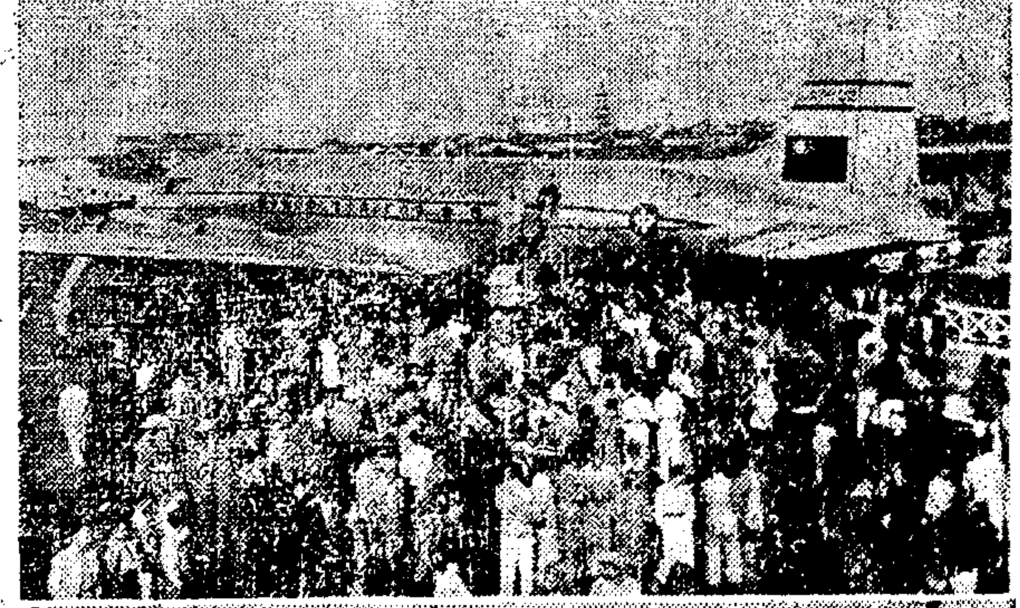

十月六日中美航綫通航。

二月廿八日震動全滬的武定路大火。

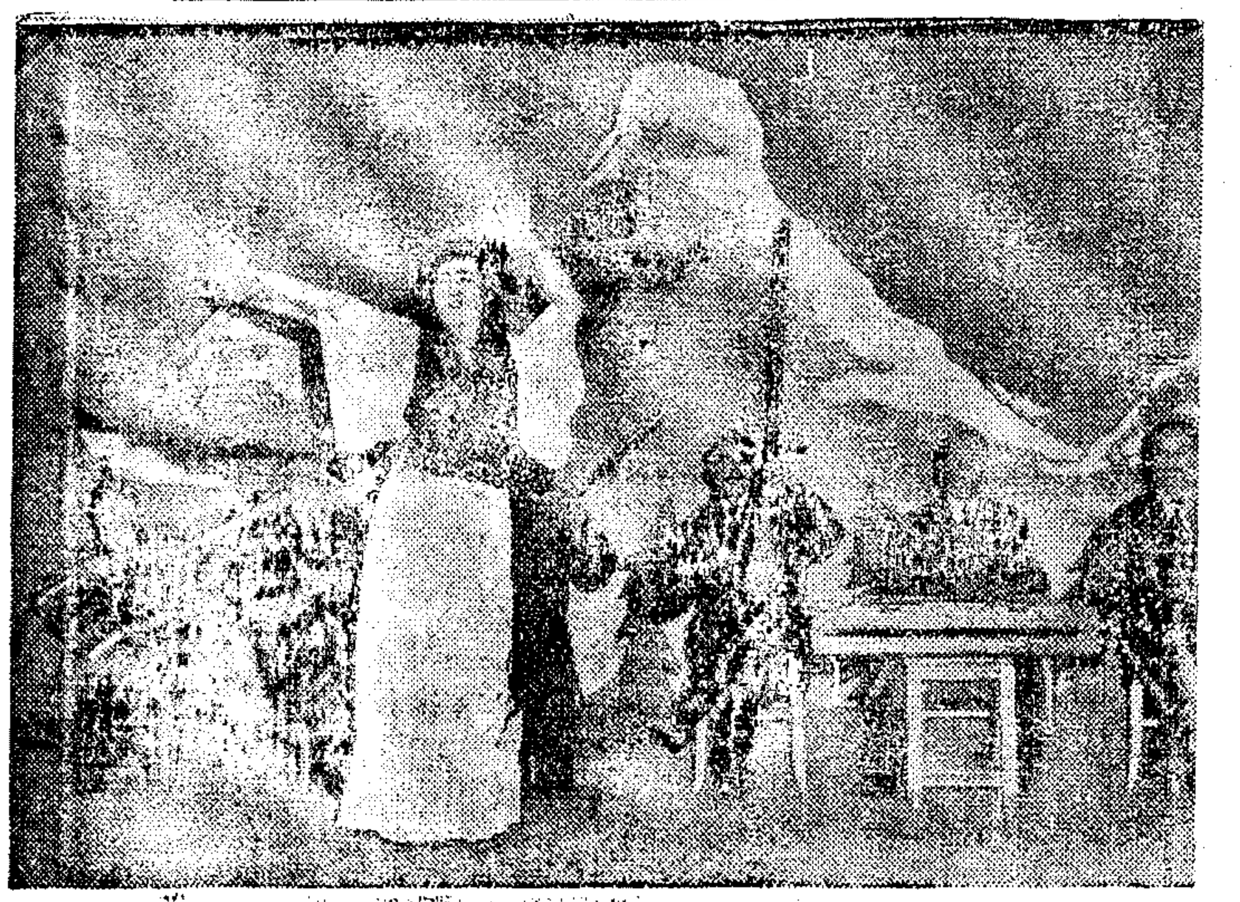

十二月六日新疆歌舞團在上海演出。

十一月十二日上海市運動會開幕。

七月六日在高昌廟接收日艦。

八月廿二日上海各界獻勞過境新兵。

九月廿六日魏德邁特使抵滬。

十一月廿二日上海區大選舉揭曉。

上海市冬令救濟委員會房屋義賣部公告 第一號

茲擬定上海市冬令救濟委員會房屋義賣部房屋義賣券發行辦法、上海市冬令救濟委員會房屋義賣部發行房屋義賣券預約辦法各一種，除分函各機關團體外，特將上開兩辦法公告週知，如有購買預約單者請於十二月二十五日起向本市市商會三樓本部辦事處購買，此佈。

上海市冬令救濟委員會房屋義賣部房屋義賣券發行辦法

一、發行總額：本會房屋義賣券發行總額國幣一千八百億元，共一百二十萬張，分為甲乙兩種，甲種券每張二十萬元，乙種券每張十萬元。
一、發行標的：本會房屋義賣券發行之標的為二層樓新式房屋五十幢，每幢佔地二分餘，甲乙兩種均有衛生設備，連同地皮在內。
一、券面字號：本會房屋義賣券甲乙兩種各六十萬張，分為一百組，每組一萬二千號，按千字文排列順序，前五十字為甲種，次五十字為乙種。
一、發行日期：中華民國三十七年三月一日。
一、開獎日期：本會房屋義賣券採公開抽獎法，每一組（每一萬二千號）為一個限位，抽獎一次得房屋一幢，全部義賣券分一百次抽獎，開獎時日另行公佈。
一、開獎辦法：房屋建築完成後，再按照房屋號數就中獎字號數分配得屋，屆時持具中獎字號義賣券向本會換取收屋證書。
一、本券中獎人於三個月期滿不來換取者作為無效。
一、本券不得掛失。
一、本券由上海市冬令救濟委員會房屋義賣部發行。

上海市冬令救濟委員會房屋義賣部發行房屋義賣券預約辦法

一、預約單分為甲乙兩種，甲種國幣二十萬元，券紅色，乙種國幣十萬元，券綠色。
二、本市公務員工人商界職工均得優先向本會義賣部或本會指定代售處所購買預約單。
三、前條以外之人得向本會義賣部或本會指定代售處所購買預約單。
四、本預約單自民國三十六年十二月二十五日起開始發售，至三十七年一月二十日截止，如發售足額時得提前停止。
五、本預約單自民國三十七年一月二十一日起持有人應向各原購處所換取房屋義賣券，至二月二十日截止，逾期不換取者認作自願放棄是項預約單作為無效。
六、本預約單不得掛失。
七、本預約單已經手續並所有義賣券亦在趕印中，並確定三十七年三月一日開獎，茲為適應需要先行發售預約單以應市民渴望。
八、總發售處：本會房屋義賣部辦事處地址北河南路天后宮橋上海市商會三樓

分發售處 上海市銀行總行 九江路五〇號
第一辦事處 愚園路二七四號（靜安寺）
第二辦事處 中華路一四五〇號（老西門）
第三辦事處 中正東路五〇一號（大世界）
第四辦事處 中正北二路二八四號（王家庫）
第五辦事處 東大名路一一二四號（提籃橋）
第六辦事處 東門路四九號（小東路）
第七辦事處 衡山路九八〇號（徐家匯）
第八辦事處 浦東東昌路

上海市冬令救濟委員會 主任委員 吳國楨 副主任委員 吳開先
籌募委員會主任委員 杜月笙

中華民國三十六年十二月二十四日

范雪君小姐彈唱 啼笑因緣（假座）
每日下午三時至四時請收聽
源豐恒南貨號播送
愚園路百樂門西 電話二三六四二
青年電台 週波一四四〇 點唱電話七五四三四

萬金公墓 風景優秀 建築偉大 全國第一公墓
墓園地址 寧波東錢湖象坎鯉魚山
寧波運柩營葬公司
汽車裝輪船運直送鄞慈鎮奉姚各鄉各村
寧波江東新建殯舍 寄存靈柩 取費特廉
總管理處 上海武定路安樂殯儀館 電話61873

上海各大廠商聯合慶祝 中報 七十五週年 十二月份 贈品印花 愉
請剪留保單恕不掛失
詳細辦法每星期一此處刊出

傳全香★范瑞娟 張桂鳳 今天日夜兩場公演 五幕文藝抒情傑作
明星 T.30590 天涯夢 編劇·導演·裝置 徐進 南薇 洪鈞 下期鉅獻 與玉 晴雯
最後數天 請速定座
皇后 T.95912 青春誤 編劇 于吟 導演 陳鵬 裝置 仲美 最後二天 請速定座
編劇序 王文娟 周寶奎 金艷芳 陸錦花 陳金蓮 姚英飛 ……
鐵風電台日夜轉播 週率1040KC
下期鉅獻 人之初 紅聯編劇·方平導演

越劇 國泰 T.93188 鶴頂紅
編劇 袁斯洪 導演 殷鳴慈 裝置 張堅安 技術指導 鄭傳鑑
今天日夜公演 古裝宮闈鉅獻
遠征電台十二月二十日中午一點至二時 播音 K C 一〇二〇

國光 十一時早場 中外動 巨片 緬甸運輸隊 加映五彩卡通
泰山 續七劍十三俠

新新 今天四場 幸福狂想曲 蓬萊捷足 東京·火·炮
榮金 早場十一半 假面女郎
鑰匙黨陰謀 殺人的劊子手 害人的惡魔王 製造恐怖事件！策動暗殺行為！
光陸 馬克斯三兄弟 大鬧飯店
中央 定座92780 碧海春痕 黃金白骨 范雪君導編 楊飛飛海上投唱在劇中
龍門 TEL.86175 風流王孫 主演 徐玉蘭 編導 徐進 金風 蔡水 洪鈞
恩派亞 定座81062 陳鵬編導 紅蘭 海上吧女

大上海 女參議員 洛麗泰楊 香艷喜劇

抗戰萬歲 是俘虜的十八層黑地獄！侵略者倒行逆施 金凱萊 琪恩亞蒙
神鎗將 出手似閃電 發彈如疾雨 爾道夫史谷脫 勞勃林 滬光後天獻映

平安 滬光 兩院一律 上集 下集 兩富麗五彩 曠世鉅片

亂世佳人 平安明天起映：五虎征西
大光明 勇破死光敢死救火隊 三女性 黑陰謀 龍三女性 橫渡太平洋

自由談

廿九軍三忠烈

矮簷回憶之三

二十六年七月之尾，宋哲元率軍撤守，北平陷敵。倭軍當日雖未進城，而慘雲慘霧，天地變色，燕都人士最感佩的，是南苑陣亡的趙登禹佟麟閣兩將軍，最笑罵的是繼宋而就任冀察政委長的張自忠將軍。都說宋哲元走了，趙登禹死了，張自忠降了。三人皆二十九軍之中堅而有殊途之判，或稱怪事。

張自忠上台數日，亦即離平，參加抗戰，後竟於鄂境陣亡，殉國英烈，心跡大白。宋哲元亦轉戰積勞，歿於西蜀。勝利後，平西八寶山忠烈祠，張佟趙三公神位首先高拱。俎豆馨香，受萬人之崇拜，八寶山即前者倭人祀其所謂「忠魂」之地，眼前果報，尤足大快人心。

二十九軍全部退陣之後，倭人進城，由所謂「地方維持會」者勉強支持，至歲尾，而偽「臨時政府」忽然出現，其組織之中堅人物之姓名屬「七陽韻」，王克敏，王揖唐，湯爾和，汪時璟，後又添一王蔭泰焉。而三「王」又更迭為偽「華北委員長」，人稱此偽會為「王家老店」。在江南則偽「維新政府」頭目之梁（鴻志）亦是七陽韻，偽「國府」頭目汪（兆銘）又是七陽韻，可謂「無巧不成書」。

奇人奇事

·文基·

有某甲者，投河自盡，為警察所見，投了一根繩子給他，命他爬上岸來，可是他死意已決，堅不肯執繩，警士怒，臨言將開槍把他擊死，某甲這才遵命，爬上岸來。

★

有一天夜報上登載了二則新聞，其中一則是記一個百萬富翁，為了事業失敗，財產只剩了二萬五千元，所以自殺了。另一則是記一個苦力，中了彩票的頭獎，獲得了二萬五千元，喜極，乃市酒狂歡，以資慶祝，孰知喝醉了酒，不慎喪生。

★

世界七怪之一，眼瞎耳聾口啞的美國奇女子海倫·凱拉有一次赴英國，偕愛斯透夫人去見英國的怪男子蕭伯納，發生了如左的一段對白：

海倫·凱拉說：「我和你會面，心裏真是高興。我久想和你認識。」

蕭伯納反詰道：「為什麼一切的美國人都同樣的說這句話？」

海倫·凱拉說：「你為什麼這樣憎恨我們美國人？」

蕭伯納答道：「我並不憎恨你們。」語氣之間，頗有美國人不值得他憎恨之意。

海倫·凱拉問道：「那末你為什麼不到美國去呢？」

「為什麼我要到美國去？全美國的人會來見我的。」

愛斯透夫人把手按在蕭的手臂上把他推了一下，一如他是一個在客人之前行為失態的小孩子。她對蕭說：「你不知道這位是海倫·凱拉麼？她是耳聾眼瞎的。」

他的答語想來一定是使在座的人大為吃驚的，可是海倫·凱拉沒有立刻知道他說的是什麼，因為傳譯人的手語突然停止了，她滿腹狐疑地等待着。過了一回傳譯人才以手語告訴她蕭所說的話。

「這有什麼希奇！一切的美國人是耳聾眼瞎——而且是口啞的。」

度量

·一峯·

耶穌說：「有人摑你的右頰，再把左頰送給他。」這是基督教徒教人「寬宏大量」的作法。雖然世間未必真有這等事，但是將度量的尺度放寬，能夠容忍別人，原恕別人，究竟不失為一種美德。

在東方，尤其在我們這個處處講求中庸講求忠恕之道的國家裏，對於氣量大的人固然崇敬得無微不至，而於箴勸一般人要將氣量放大也是無微不至的。譬如有人常將「小不忍，則亂大謀」的警語，拿出來做「和事老」，希望彼此不要因為氣量狹小，感情衝動，以致陷在狹隘裏自苦自擾。

還有，更使人容易咀嚼和了解的一句話，那便是「宰相肚里好撐船」。他不說「措大肚子好撐船」，而偏偏抬出「宰相」的大帽子來，自然由於「宰相」在專制時代，乃是「一人之下，萬人之上」的大人物之故。

唯其是「宰相肚里好撐船」，所以在古人中也的確有許多使人敬仰其「寬宏大量」的大人物在。隨便舉二則故事來說，一個是唐代的中興名將郭子儀；一個是宋初的太尉王旦。都是最好不過的典型例子：

據史載：公（郭子儀）入朝，魚朝恩邀之遊章敬寺，元載恐其相結，密使告公曰：「朝恩謀不利於公。」公不聽。將士請裹甲以從，公曰：「我國之大臣，彼無天子之命，安敢害我？若受命而來，汝曹欲何為？」乃促家僮數人而往。朝恩驚問其故，乃以所聞告，且曰：「恐煩公經營耳！」朝恩撫膺流涕曰：「非公長者，能無疑乎？」郭公處於群小環門之中，而能泰然處之，此非有極大的度量何能致之？

又據厚德錄云：王太尉旦薦寇萊公為相。萊公數短太尉於上，而太尉專稱其長。上一日謂太尉曰：「卿雖稱其美，彼專談卿惡。」太尉曰：「理固當然，臣在相位日久，政事闕失必多；準對陛下無所隱，益足以見其忠直，此臣所以重準也。」萊公在藩鎮，嘗因生日建山棚大宴，又服用僭侈，為人所奏。上怒甚，謂太尉曰：「寇準每事欲效朕，可乎？」太尉徐對曰：「準誠能臣，無如騃何！」上意解。這位王太尉的度量也可算大到極點了。

這二個故事都相當的使人感動。可是，也從而得以知道一個人之所以寬宏大量，必須具有二個基本條件：一是意念要達觀，城府要深沉；如郭令公對將士的解釋，及王旦的不與寇準爭閒氣。一是要有極其豐富的幽默感，如前者的「恐煩公經營」，後者的「無如騃何」，都是幽默得令人又愛又敬的。唯有如此，纔能平心靜氣，容納逆耳之言，即使遇到極難受的事端，也可能一笑置之。否則便不成其為度量寬大了。

逍遙花

陳慎言

第六章 如此良宵（二七）

潘齋突接到綺紈要離開北平的消息，不待他任務完畢，接信之後，當晚即行趕回，下火車後，不及回家，逕赴校場胡同，一按電鈴，小王媽開門出來，一見是潘齋，喜得什麼似的，喊了一聲：「喲！徐先生真回來了！老板就說：這時候火車到，一定是您回來，我還不信……」說時，回轉身便要往裏報告。潘齋急阻住道：「你不要聲張，等我偷偷進去，給她一個冷不防，笑一笑！」小王媽一手掩嘴，輕輕笑說：「好好！」二人躡着腳步，輕輕走進，剛到院內，便聽綺紈在屋內問道：「是徐先生嗎？」小王媽應道：「不是，是送信的。」接着便聽屋內咳了一聲說：「這時候不來，今天就不能回來了！」又連連咳了兩聲。潘齋不由急走上台堦，小王媽搶上一步，掀開門簾，笑喊：「老板，你看，這位是誰？」說着格格的笑。這時潘齋剛邁進門檻，綺紈倚在床上，早已一眼看見，把身上蓋的毛毯一掀，露出大紅睡衣，一骨碌下床來，趿上拖鞋，趕到潘齋面前，緊緊握住他的手道：「潘，你回來了！」潘齋微微一笑，見她穿得一身大紅睡衣，大紅拖鞋，秀髮紛披，愈襯托出她明眸皓齒的笑靨，立把雙手搭在她肩上，一雙眼睛湊進她臉上，不住觀看。綺紈見這樣看她，把臉一偏，笑說：「你不認得我嗎？」潘齋仔細望她臉上，看了一會，才雙手在她肩膀上，連搖幾搖，口裏說道：「好極！好極！我最擔心你的臉上那塊傷痕，現在一絲痕跡沒有，真是可喜！」綺紈很舒緩地，撫着小嘴道：「什麼沒有，我手臂上還留一粒小疙瘩，很討厭的！」說時，隨把睡衣袖撩開，露出雪藕般手臂，指着臂上一粒小紅點道，我各處傷都好了，只有這裏發腫，臉治多少天，也沒好。後來由魏大夫撿歪出，裏頭有一塊碎玻璃屑，把牠取出才收口，現在留下一個紅小疙瘩，多末討厭。」潘齋用手撫着小疙瘩道：「我看一點也不討厭，你雪白手臂，添了一粒紅小疙瘩，愈顯得嬌艷好看，配上一粒紅豆小點，叫做「雪裏紅」。」綺紈把潘齋的手一拌，佯嗔道：「那末，我成菜乾了！」潘齋哈哈大笑。正在此時，小王媽已拎了一把熱手巾，香拂拂遞給潘齋，潘齋擦過臉，又用茶漱漱口，綺紈才拉他在一張沙發，並肩坐下。潘齋問道：「你為什麼要離開北平？」綺紈道：「我寫了多少封信，希望你回來，你總不回來！」

退稿

·生醜·

投稿的人接到編輯先生們的退稿，心裏當然是不痛快的；但編輯先生在發出這封退稿信時，實在往往也同樣的頗不舒服—誰願意平空去傷人家的感情呢？而退稿的理由更必須說得十分婉轉，因之也就極難下筆。

但是據一位美國作家史蒂雷德（Vincent Starrett）的說法，中國的編輯先生們倒是最能得到退稿的藝術的！

史蒂雷德的新著「書與兩腿動物」一書中有云：中國人素善保全面子，編輯先生尤精此道。接着他就舉了一封退稿信為例。

信云：「我們拜讀尊稿，欣喜無可限量。我們願對祖先們的英靈起誓，實在從未讀到過像這樣精湛的著作。假使我們出版了你的尊稿，將來當然不能再出版任何比這本書的水準太低的書籍。而尊作是如此崇高，顯然的，在今後一萬年內決無產生同樣水準著作的可能，因之，我們無任抱歉，不得不把這至高至聖的大作奉還。謹向你致一千次的歉意，務請原諒！」

路有凍死骨

·文介·

話說今年夏季特別炎熱，記得赤日當空火傘高照柏油路上去覺得黏膠膠的某天，筆者曾見一個乞竇躺在道旁電桿木頭的陰影里，藉避炎日直接的威力；影子在隨着太陽移動着，所以這位乞竇得每過數分鐘把他的寶座移動一下，庶可獲得聊勝於無的影子的蔭庇。這類乞竇在人海中大概只剩了影子能夠保護他的了—說得「高雅」一點，這也算是避暑。

且說氣候真也像電影，把鏡頭一移，轉瞬又是狂風怒號呵氣成冰的朕多。卻說我家弄外空地上放着一個衣櫥樣的木屋—以形狀尺寸論，是一個衣櫥，可是里面住着一個家，所以只好稱之為「屋」。倒也分作上下二層，下層放置什物。有一天我晚上回家，走過這個木屋，只聽得里面一個幼童的聲音說道：「冷呀！」他的娘答道：「那末我們抱着睡吧。」幼童問道：「娘呀，我們什麼時候再可搬入屋子里去呢？」「搬到那個正在建造的房子里去嗎？」「那個房子什麼時候可以造成呀？」這個「家」實在還算是「比下有餘」的。

且說寒風刺骨的某天，筆者在馬路上看見一個所謂「癟三」，蓬頭垢面，骨瘦如柴，走路竟像一根自動的木頭，上身穿着一件破爛污髒汗背心，下體吊着一條屁股也蓋不住的破短褲，身子非常細，所謂「柳腰」是也，四肢好像樹枝，一個人能瘦小乾癟到如此地步眞是始料所不及的，看來像是反映於哈哈鏡里的狹型人；俗語「骨瘦如柴」，至今始覺信然。他赤着足在寒風中曳行着，眼睛直視，不注意週圍的一切，直是一根名符其實的Walking Stick。此人大概眞是已「置生死於度外」了，不再有希望，不再有思慮，一切都已不在乎；馬路上有什麼可吃的像菜葉之類便拾來吃些；要排洩時便排洩，要睡時便檢可睡之處隨便躺下—一切人之所以稱做人的都已被熄滅了，只剩下了最簡單的生物的動作。有人打他時，決不還擊，只是曳步逃走；如果有人追他，他只是走得快些；如果人家不追了，他也就曳步如前，眼睛直視，又滿不在乎週圍的一切了。

有一次我家老阿媽早晨菜市回來，籃中一條活的魚冷不防被這樣的一位癟三攫了去，他逃了數步便像餓狗樣的啃着生魚吃了，阿媽追去，他把魚揣在懷里裝無事人一般。阿媽對他說：「我知道你是餓了，可是生魚吃了是要生病的，而且主人處又難以交代，你還給了我，我給你錢。」癟三見錢，便把那條活的魚給了出來道：「拿去」。這位癟三倒又好像有點所謂幽默感了。

且說又是一個寒風凜冽雨雪交織的早晨，筆者走過本市福州路，在一個穹門之下看見四五乞竇坐在水門汀上互相擁抱着取暖，狀頗親暱，其意味與舞榭中男女互抱着跳舞頗不相同—人與人間與國與國間只要能似這些乞竇那樣親暱，筆者深信天下一定可以太平了。再過去不多路在一鐵門旁邊，又見一堆乞竇，約十餘人，看去年齡總在八九歲之下—也許心靈上已是成人了，也許實在年齡已在十歲以上，只因物質條件的不夠，上蒼所賜的身體其生理發展也很較常人落後，這幾年—他們排成整齊的二行，前一人的背緊貼着後一人的胸，在風雪中仰坐在地上，二行互相緊靠着，兀自酣睡未醒。眞是所謂窮人自有窮辦法，他們睡做這個樣子，後一人便成了前一人的枕頭褥子，前一人成了後一人的棉被帳子。這眞成了「相依為命」，各個的生命在風雪之中已合而為一個生命。這堆乞竇於世間的一切一無所有，只有彼此之間的溫暖。古時有所謂「肉屏風」者，這個大概也近似了。見了這堆乞竇，這才體味到古人「涸澈之鮒，相濡以沫」一語之眞義。可是今日有些人兀自「立於沼上，顧鴻雁麋鹿」，大概此即所謂「相忘於江湖」了。

這眞應了雨果「悲慘世界」中的一段話：「你們（富人）要知道天氣是不是寒冷，得查報紙上的氣候紀錄。我們不必看寒暑表，我們自身便是寒暑表！我們會覺得血管里的血凝結，覺得冰好像已經觸着了我們的心。」

留額金

·方仁·

在秋季開學的時候，為了籌集一筆小兒的學費，至今彷彿還有許多債還不清似的；卻不料隔昨小兒從學校里回來，在書包中掏出一張學校給他的通告，原來要繳「留額金」了。小兒不懂事，還催着這筆錢須快些去繳，否則，位置便會被別人搶走，沒得讀書了。我聽了才知道他們的先生為了這點錢，是那樣地在恐嚇無知的兒童。但在我，只好婉言安慰，說是此事爸爸會負責去辦的，不必着急。

其實，爸爸的責任已經到了難以負得了的地步。這學期小學的學費是五十萬元，下學期少不了得一百萬以上，而且接上去幾個小的也得跟着入學，非有二三百萬元莫辦。不要說還錢毫無着落，就是現在催繳的「留額金」，雖然是我的二十來萬元之數，也得大費張羅。

說到「留額金」的制度，似乎只是行之於上海一隅，而也顯然是並不頂合理的事。現在學校當局徵收「留額金」的藉口，總說便於計劃招收新生數的根據，其實這說法是很勉強的。因為，假如一定要家長表示意見，下學期子女繼續就學與否，除錢以外，別的方式很多！即使必須以錢方取得信用，也不必收得這麼早；使家長可有一個考慮的餘地—究竟孩子女繼續讀下去，還是轉到別的學校去，更或者索性輟學了事！

續像畫廢話

蜀犬吠堯

白蕪文 龍生畫

記得林語堂先生曾經為北京時代的「語絲」上一篇雜文畫過一幅「打落水狗」的插圖，那文章的大意是：狗雖落水，也非痛打不可，理由是狗是會泅泳的；倘不打，容他一上岸，他便抖得你滿身的水，而且繼續向你進攻，吠，甚至於咬的。

重慶的狗是相當多的，特別是野狗，當我們夜工作者經過每一條黑巷時，都有許多獰犬尾隨狂吠，彷彿守夜很盡職的英雄，其實卻是野狗，只看巷而不看門。例如我所居的巷內，竊賊撬門，一月數次，英雄們卻照例一聲不響，而被咬得鮮血淋漓的，乃是對門夜歸的近視眼王編輯。

狗之繁殖在重慶，與其說是由於不像其他都市管理周密，致成無政府狀態，無寧說是人民對狗之寬容。香港在淪陷時，英美人豢的愛犬獵種，日耳曼種狼犬，北京種叭兒狗，大抵都給中國人吃了；主人已關在集中營。重慶今天的饑民並不少，卻還可搶攫子上的燒餅，不打狗的主意，這是有關習俗的。我有一個朋友，在廿五年四川荒年時，由重慶溯江而上，視察涪陵各縣，辦理急賑，看到災民有吃觀音土的，吃青杠子的，而野狗卻一個個非常肥壯，因為它們卻有了更好的食料，餓殍倒斃，便由牠們大嚼，增加了營養，養得牠們腦滿腸肥了。問他們——災民們為什麼不吃狗肉呢？答說：吃了狗肉怕下地獄，輪不到輪迴。我於是感到迷信勢力之偉大，當人餓不擇食，把樹皮草根來苟延殘喘時，為了地獄的恐懼，會放棄眼前食料而且是佳肴，寧願把生命交付給不可想像的白泥，黏土，寧願明天死去將自己把它們餵得精壯。我每天看到那些上門討飯的人，便向他說教，勸他打狗，奇怪的是目蓮救母——殺狗開齋的故事在遺民心裏生了根，而醉打山門的魯智深吃狗肉的故事，卻遠不如前者講因果，為了救人而剪除惡霸的花和尚，不才是真的值得膜拜的慈悲菩薩麼？

社會服務

捐·款·報·告

·寒衣部份·

昨承陳小妹捐士林布旗袍二件，被單四條，小大衣一件，圍巾一條，夾褲一條，絨衫一件，馬夾一件，被面一條，被絮二條，謝先生西裝褲一條，西裝上裝二件，長衫一件，旗袍一件，單衣十四件，旗袍三件，馮先生中山上裝一件，周景柏棉衣十一件，皮鞋一雙，仁記衣服四件，帽子十頂。

·捐款部份·

陳小妹六十萬元，張豐蕩五十萬元，國際水電行五十萬元，栗貞五十萬元，汪樹椿堂五十萬元，陳劍長三十萬元，陳吳氏三十萬元，沈允麟十萬元，谷紹儀五萬元，郭金芳一萬元，以上共收三百三十六萬元。連前共計三千二百六十五萬元正。

施衣捐款·功德無量

徵·求·人·才

㊀浙江某醫院徵男性內科醫師三人，以大學畢業，曾任醫師有年，領有衛生署執照者為合格。㊁南京某釀造廠徵男性醬油釀造技師，以諳釀造技術者為合格。㊂某電影公司印刷廠商店及教育用品社等徵男性練習生各一人，以初中畢業年在十七歲左右者為合格。㊃外埠某商業機關徵女性秘書一人，以大學畢業諳公文程式，曾在行政機關服務有年者為合格。凡願應徵上項工作者請至北四川路八三六號本會部上海職業介紹所面洽（時間閑係應徵者以居住本市為限）。

電信問答

·上海電信局主答·

〔Patron君問〕西區拍發國際電報，甚為不便，能否在南京西路附近開設分營業處？（國際電台答）查設立分營業處依據電信總局所定標準，應以每月至少有去報六百次始可設立。本台曾統計南京西路一帶每月去報次數尚不夠此項標準，故目前不擬在該處開設營業處，請鑒諒。貴處交發電報如感路遠不便，在上午十時至下午八時內請用電話通知（一一二二〇）本台派員收取，除報費外，不另收費，但暫以用現款發電者為限。〔中正東路劉士鉞問〕鄙人對貴局服務週到，向感滿意，唯有二事尚請解釋：㊀去電紙索取困難，有否補救辦法？㊁鄙人經營之小號裝設一電報掛號便於外埠客戶拍電，唯迄今無法利用，何故？（答）㊀去報紙每日索取者衆多，有時略加限制，以免浪費，若每號去報紙，可備函向本局營業科索取奉去報紙。㊁本局中文電報掛號自本月起已增加三萬號，今後當不斷發展之，自由擁用。

▲現鈔待領 據上海元福莊函稱：十二月廿三日下午一時餘，敝號門前路上，不知何人遺落國幣鈔票一疊，由敝學徒徐姓看見，當往拾起，擬交還原主，但未見有人前來尋覓，不得已敬求貴報代為披露，俾失主見報，得報明數目及標記式樣覓保前來領取。倘七日內無人前來領取，當代送慈善機關為失主造福。元元帽莊謹啓（山東中路三三〇號）

永安戲院謝啓

一昨敝院開幕荷蒙各機關長官同業先進各界友好惠賜隆儀及勞玉趾並承陳雲華小姐蒞場剪綵高誼盛情感謝莫名惟是草創伊始招待不週伏乞俯諒為荷 永安戲院謹啓

姚雲峯為次男子嘉結婚敬告親友

茲承胡啓華 牛碧波二位先生介紹謹詹國曆十二月廿八日下午二時假座南京路新新第一樓舉行結婚典禮恭請歐偉國先生證婚特此敬告諸親友

郭樹藩 鄭光年 為舍姪世俊 次女淑賢 結婚啓事

大華集團結婚 全新紗禮服

青年館集團結婚 元月元旦與市政府民政局聯合擴大舉行 恭請吳市長證婚

創辦服務 最早最好 大來集團結婚

創辦省錢省時十年 上海第一家 中國集團結婚 簡便經濟合法

國民聯合節約婚禮社 恭請吳國楨市長證婚 結婚請加參 第二屆 一月二十一日

都麗 元旦吉日 新禮服

分類廣告 招尋 待領 聘請 徵求 出售 出頂 出盤 出租 房地產 遺失 聲明 醫藥

萬利西藥行 光華西藥行 洪翔西藥行 一中西藥行 中振大藥房 大方藥房 啟新藥房 久安西藥行 精華商行 六合公司 吳天興商行

福運園 鴻運記 亞偉速記學校 鄭勤耕教授英文 婦女補習學校 第三劍橋 國書 徐成記 木柱記 裕昌西藥行 新鮮胞 大中元印刷所 煤白 大陸廠 惠大批發所 萬安公墓 寧紹運柩所 大華集團結婚 大中華火爐煤餅 貂 滕 自由車 火柴 極力膠 丁粉 廉售

永安 金城 文化會堂 金都

今天四院獻映

今晨 金城 十時半 永安 十時 加映早場

上午十時開始預售戲券

空前豪華哀艷淒涼絕代 古裝大悲劇

未映先已轟動：新年新星新片：必然擁擠預購

家喻戶曉 戀愛悲劇 難得一見 曠世偉構 當然轟動 請早購票

昨日狂滿

楊小仲 精心編導

釵頭鳳

柳中浩 監製 徐欣夫 製片

國泰超特古裝巨獻

艷麗新星 陳雲華 郭平 主演

戴耘 楊志卿 倉隱秋 聯合主演

巴黎 新光 虹光 下期 新年榮譽巨獻

李麗華 王豪 洪波(主演)

打情罵俏 活色生香 風流絕頂 大喜劇

女大當嫁

二房東小姐 凶來邪氣！三房客先生 飛來艷福！

說她恨煞 原來愛煞 說他無情 實在有情

女大當嫁！老頭兒找尋女婿 男大不娶！小影子目中無人

楊工良(編導) 大中華發行

描寫男女心理 入木三分恰到好處

四院即將獻映 皇后 國際 大華 平安

一年只此一部 充滿人情味 深具幽默性 大姨夫 怨小夫 丈母娘 專罵丈人

白楊 金談 路珊 張雁 周峯(出場先後序) 主演 袁俊 編導

乘龍快婿

中央電影企業公司第二廠榮譽出品

皇后 國際 今天兩院獻映 今晨國際十時半加映早場

映期無多欲看從速

妙趣橫生 精彩絕倫

大團圓 萬歲

上官雲珠 石揮 張伐 韓非 路珊 汪漪 蔣天流 合演

七位優秀藝人聯合主演 桑弧編劇 張愛玲導演 文華影片公司出品

巴黎 新光 十一大二次本二完映

西邊英雄空前烈性打武巨片 連日每場狂滿

五位威虎英雄 五匹赤兔龍駒 五更偷營劫寨 五度殺出重圍

五虎征西

始終打得天翻地覆 鏡頭張緊是全幕幕

今晨兩院均無早場

虹光 今日五場

搶土重來聲勢赫赫 佳片自應再看 越看越有味道

叛艦爭雄記

殺搏結棍熱烈緊張

美琪 南京 不日兩院共同隆重獻映

瑰麗五彩

葉鳳 黛卡洛 喬治勃倫

臙脂奴

"Slave Girl"

美琪 今天明天

克勞黛考白爾弗雷麥克茂萊

暢銷二千五百萬冊名著

鷄蛋與我

特別加映 英公主大婚新聞

國泰 今天

白蓓蘭史丹妃 大胆挑逗情戲弄

下床夫妻

攪得肉麻看來心癢

鮑勃霍伯 瓊考斐兒

摸到皇帝頭上！鑽進了宮娥心裏！

理髮師萬歲

功夫高一刀！寶劍法另一手！

華德狄斯耐 珍藏名片

白雪公主

舉世無敵幻麗五彩卡通巨片

意也醉 魂也銷

嬉春圖

豪華五彩香艷歌舞巨片

大光明 今天獻映

蓓蒂葛蘭寶

男女天堂 水火地獄 桃樂珊拉摩

水火島

宏麗五彩

白浪滔天紅光遍地

卡爾登 今天獻映

滿腹是計 渾身是膽

大明星 狄克屈萊賽 探案

活閻羅

"DICK TRACY Vs. CUEBALL"

國聯

蘇聯七彩輝煌巨獻

青春旋律底

滬西 大華 嘉興 金城 滬山

突破封鎖線 殺盡蘿蔔頭

約翰韋恩 蘇珊海華 主演

海蜂英烈傳！

身先士卒 勇冠三軍

大上海大戲院

吳市長主辦 籌募冬令救濟費義映 第2次

小范朋克 瑪琳奧哈拉 合演

海宮寶盒

SINBAD THE SAILOR

壯麗五彩勇武海戰奇情巨片

座價每位念五萬元：請早購券

杜美

史無前例

費雯麗 蕭伯納

璇宮艷后

大華 金門

紙醉金迷 華燈夜 玉人何處度艷歌

懷春曲

廣州 都城

第一部朝鮮抗日鉅片 不惜流血犧牲到底

劉瓊 獨 黃河 全根

自由萬歲

爭取自由 還我河山

南京 今天開映

潘德奧勃林 克麗亞屈佛 赫勃馬旭爾

博物院大劫案

滬東

李麗華 羅蘭

三女性

光華

一江春水向東流

八年離亂 天亮前後

蘭心

盡說戲有人好自真

同命鴛鴦

新型平劇

中國大戲院 (TEL 93072 97177)

今天日戲 今天夜戲 明天夜戲

天蟾舞台

最後一天 真正不決 繼續

高盛麟 言慧珠 紀玉良

新疆 歌舞

天蟾舞台

大舞台

豐澤樓 總督府

大俠英烈傳

共舞台

宏碧緣 四本

今夜隆重獻演

黃金大戲院

今天日戲 今夜好戲 明夜重演

全部 潯陽樓

辣斐

天堂之夜

金城 皇家

大猩猩決戰

民光

荒漠迷宮

上海

珠島春色

孕

凹鼻

腦 腎

婦科

痔瘡漏

朱少雲

愈惠民瀝子頸

贈 肺癆遺精

黃以莊

痔

陽萎早洩 腎虧 敬謝治愈

陳柏年專治 腎虧遺精